혁신과 소통으로 안전한 성장, 함께 만드는 미래

Vol. 36
2026 Spring

# 강남누리



강남구도시관리공단
Gangnam-gu city management corp.

# CONTENTS

2026 Spring Vol. 36




## 03 생생공단


**03** 이사장님 취임사
**04** 현장 스케치
**07** 자랑스러운 공단 소식
**11** 39기 신규직원 인터뷰
**15** 강공 NEWS



발 행 인 강남구도시관리공단 이사장
발 행 처 강남구도시관리공단
편 집 인 경영기획팀장
기 획 박정준
발 행 월 2026년 3월
홈페이지 www.gncity.or.kr

강남누리는 강남구도시관리공단에서 발간하는 정기 소식지입니다. 강남구도시관리공단 홈페이지에서도 만나볼 수 있습니다.


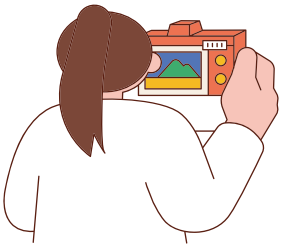

## 23 함께해요


**23** 새로운 MOU 업체 소개
**24** 공단 임직원 '인생 샷' 사진 인화 이벤트
**25** 책과 함께 하는 공단
**26** 문화·체육시설 운영강좌 상세 안내




## 28 특집이슈


**28** 새해 달라지는 제도
**29** 봄철 건강관리 수칙
**31** 봄철 '해빙기' 안전 주의하세요!
**33** 병오년(丙午年) 공휴일 알아보기




## 35 홍보 및 안내


**35** 창의제안 공모 및 신고지원센터 안내
**36** 일자리 통합 지원 센터 및 G-Link




## 37 사업장 안내


**37** 공단 사업장 위치 및 정보 안내


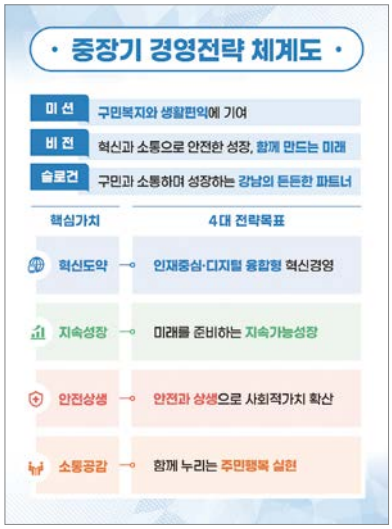


▲ <강남구도시관리공단 전략체계도>

# 2026

## 강남구도시관리공단 임직원 여러분, 안녕하십니까. 이사장 고광윤입니다.

2026년 붉은 말의 해인 병오년(丙午年) 새해가 밝았습니다.
새해를 맞아 희망과 설렘 속에서 뜻깊은 한 해를 함께 만들어 가길 바랍니다. 지난 한 해 우리 공단은 어려운 경영환경 속에서도 각자의 자리에서 책임을 다하며 조직의 안정과 실행력을 다져 왔습니다.
현장의 목소리에 귀 기울이며 소통과 협력을 이어온 결과, 지방공기업 경영성과를 비롯한 대내외 평가에서 각종 수상과 최우수 등급이라는 성과를 거둘 수 있었습니다. 이 모든 성과는 임직원 여러분의 헌신 덕분입니다.
2026년 새해는 변화와 도약의 기운이 공존하는 한 해가 될 것입니다.

우리 공단은 "혁신과 소통으로 안전한 성장, 함께 만드는 미래"라는 비전 아래, 구민의 복지와 생활편익에 기여하는 공공기관의 역할을 충실히 수행하고자 합니다.

첫째, 인적·조직 경쟁력 강화입니다. 관리역량 강화와 AI 등 디지털 업무 혁신을 통해 효율적이고 유연한 조직 운영을 정착시키겠습니다. 둘째, 미래를 준비하는 지속가능경영입니다. 사업 성과 관리와 탄소중립 중심의 녹색경영으로 지속 가능한 성장 기반을 마련하겠습니다. 셋째, 안전과 상생을 통한 사회적 가치 확산입니다. 스마트 안전관리 강화와 상생 문화 확산으로 안심할 수 있는 공공서비스 환경을 조성하겠습니다. 넷째, 함께 누리는 주민행복 실현입니다. 소통과 협력을 바탕으로 주민의 목소리가 반영되는 공단을 만들어 가겠습니다.

임직원 여러분, 새해에도 각자의 자리에서 맡은 바 소임을 다해 주시길 바라며,
공단 역시 여러분의 노력이 존중받을 수 있도록 든든한 조직이 되겠습니다.

2026년 병오년(丙午年) 새해에도 여러분과 가정에
건강과 평안이 함께하시길 바랍니다.

감사합니다.



# 현장 스케치




## 2026년 공단 시무식





# 설 맞이 강남구 직거래 장터








# 공영주차장 전기차 화재 대비 모의훈련














# 강남구청 직장어린이집 졸업식








# 시사경제 신문 고광윤 이사장 인터뷰
# ‘현장 중심경영’으로 새 출발

## 현장에서 답을 찾는 ‘찾아가는 소통’ 중시 민원 응대
## 전문성·안전 관리 체계 강화

강남구도시관리공단 고광윤 이사장은 “공단의 새로운 도약을 위해 안전·신뢰·공정을 최우선 가치로 삼고, 임직원과 지속적으로 소통하며 투명하고 책임 있는 경영을 실천해 나가겠다”고 강조했다. 지난해 10월 1일 제13대 이사장으로 취임한 그는 조직의 변화를 이끌 수 있는 경험과 실행력을 바탕으로 공단 운영의 방향성을 분명하게 제시했다.

### 현장 중심 경영의 핵심 방향

고광윤 이사장이 제시한 현장 중심 경영은 ▲구민 체감도 제고 ▲안전 최우선 운영 ▲직원과의 소통 강화 ▲책임 있는 공공서비스 실현을 핵심 축으로 한다. 공단이 수행하는 모든 사업을 ‘구민의 일상에 실제로 도움이 되는가’라는 기준으로 재점검하고, 불필요한 절차는 과감히 개선해 효율성을 높이겠다는 방침이다.

특히 안전 관리 분야에서는 사전 점검과 예방 중심의 관리체계를 강화하고, 시설별 위험 요소를 현장에서 직접 확인해 사고를 미연에 방지하겠다고 밝혔다. 이는 최근 공공시설 안전에 대한 사회적 요구가 높아진 상황을 반영한 것으로, 공단의 신뢰도를 높이는 중요한 과제로 평가된다.

### 조직 소통과 내부 역량 강화

고 이사장은 직원들과의 소통을 조직 운영의 핵심 요소로 꼽았다. 현장에서 근무하는 직원들의 경험과 제안이 곧 공단 경쟁력이라는 인식 아래, 수평적 소통 문화를 정착시키고 현장 의견이 정책과 제도 개선으로 이어질 수 있는 구조를 만들겠다고 강조했다. 이를 통해 직원의 자긍심을 높이고, 자발적 혁신이 가능한 조직문화를 조성한다는 계획이다.

또한 공단의 공공성과 전문성을 동시에 강화하기 위해 직원 역량 개발과 합리적인 성과 관리 체계도 함께 추진할 예정이다. 단기 성과에 치중하기보다 지속 가능한 운영 기반을 마련해 중·장기적으로 안정적인 공공서비스를 제공하겠다는 구상이다.

### 구민과 함께하는 공단으로 도약

고광윤 이사장은 “공단은 행정을 대신하는 기관이 아니라, 구민의 삶을 가장 가까이에서 지원하는 생활 파트너”라며, 구민 참여와 공감이 있는 경영을 강조했다. 앞으로 공단은 현장 중심 경영을 통해 구민이 변화를 체감할 수 있는 서비스 개선 성과를 지속적으로 창출하고, 신뢰받는 지방공기업으로 자리매김하겠다는 목표를 밝혔다.

이번 취임을 계기로 강남구도시관리공단은 현장에 답이 있는 경영, 구민이 중심이 되는 서비스, 안전과 신뢰를 기반으로 한 공공가치 실현을 통해 새로운 도약을 준비하고 있다.



# 강남구도시관리공단, 인권경영 시스템인증(HRMS) 신규 획득

## 인권경영 성과를 바탕으로 인권중심 체계의 고도화






강남구도시관리공단(이사장 고광윤)은 3월 13일, 인권경영시스템(HRMS) 인증을 신규 획득 했다고 밝혔다.

인권경영시스템(HRMS) 인증은 국제인권선언과 국가인권위원회의 인권경영 가이드라인을 기반으로 국제표준화기구(ISO)의 핵심 체계(HLS)에 부합하는지를 전문기관이 종합적으로 심사해 부여하는 제도이다.

공단은 그간 인권경영 선언 및 관련 정책 수립, 정기적 인권영향평가 실시, 인권침해 예방 및 구제 절차 강화, 인권감수성 교육 실시, 협력업체 소통 간담회 운영 등 조직 전반에 걸친 인권경영 체계를 구축하여 운영해왔다. 이를 통해 직원뿐 아니라 지역주민, 협력업체 등 대·내외 이해관계자의 인권을 존중하는 기반을 지속적으로 강화해 왔다.

이번 인증 획득은 그간의 인권경영 성과를 바탕으로 공단의 인권경영 체계를 한층 고도화하였다는 점에서 의미가 있으며, 공공시설관리 분야에서 인권경영을 선도하는 기관으로서의 역할을 더욱 공고히 하는 계기가 될 것으로 기대된다.

고광윤 이사장은 “인권존중 가치를 바탕으로 지역사회와의 상생을 강화하고, 구민 중심의 공공서비스를 지속적으로 확대해 나가겠다.”고 밝혔다.

# 강남구도시관리공단, 새정부 국정기조 맞춤형 ‘혁신 경영 대응전략’ 역량 강화

## ‘성능과 효율’ 중심의 공공기관 혁신 및 ESG 경영 강화 추진

강남구도시관리공단(이사장 고광윤)은 급변하는 대내외 경영 환경과 새정부의 정책 기조에 선제적으로 대응하기 위해 ‘지방공기업 혁신 및 대응 전략’ 교육을 실시했다고 밝혔다.

2월 11일 대회의실에서 열린 이번 교육은 새정부의 핵심 가치인 ‘통합·공정·실용·성과’를 바탕으로, 지방공기업이 공공성을 유지하면서도 운영의 효율성과 재무 건전성을 강화해야 하는 정책 방향을 공유하기 위해 마련됐다.

교육에서는 ▲디지털 정부 전환에 맞춘 AI 및 빅데이터 기반 서비스 혁신 ▲저출산·고령화 등 인구 위기 대응을 위한 맞춤형 복지 서비스 확대 ▲탄소중립 실천 및 ESG 경영 내재화 ▲강도 높은 지출 구조조정을 통한 재무 건전성 확보 ▲성과 중심의 직무 역량 모델링 도입 등 지방공공기관의 주요 정책 대응 과제에 대한 이해를 높이는 내용이 다뤄졌다.

특히 ‘문제 재정의’를 통한 창의적 혁신 사례 발굴의 중요성이 강조됐다. 기존 과거의 관행에서 벗어나 고객 관점에서 불편 사항을 세밀하게 관찰하고, 제한된 예산으로 구민의 편익을 극대화할 수 있는 ‘생활밀착형 정책’ 발굴 필요성에 대한 공감대가 형성되었다.





강남구도시관리공단 직원은 “새정부의 국정기조는 공공기관의 효율성과 사회적 책임을 동시에 요구하고 있다”며, “이번 교육을 통해 임직원의 새정부 정책방향에 대한 이해도를 높이고, 구민이 체감할 수 있는 성과 창출을 위해 지속적으로 노력하겠다”고 밝혔다.

# 강남구도시관리공단, 강남구체육회 체육인의 밤 '국회의원 상 수상'

## 강남구 생활체육 발전에 기여

강남구도시관리공단이 지역 생활체육 활성화에 기여한 공로를 인정받아 '강남구체육회 2025 체육인의 밤' 행사에서 강남구 생활체육발전에 기여한 공로로 국회의원 감사장 수상의 영예를 안았다.

서울시 강남구체육회는 지난 15일 오후 그랜드힐 컨벤션에서 '강남구체육회 2025 체육인의 밤'을 개최하고 한 해 동안 지역 체육 발전에 기여한 체육 관계자들을 격려하는 시간을 마련했다.



행사에는 허대무 강남구체육회장을 비롯해 조성명 강남구청장, 서명옥 국회의원, 이호귀 강남구의회 의장, 강태선 서울특별시체육회장, 강남구장애인체육회 관계자, 각 구 체육회장 및 종목별 협회 관계자 등 약 300여 명이 참석해 자리를 빛냈다.

이번 '체육인의 밤' 행사는 한 해 동안 지역 체육 발전을 위해 노력한 체육인들을 격려하고 생활체육 활성화를 위한 협력과 화합의 의미를 함께 나누는 자리로 마련됐다. 공단은 구민들이 보다 편리하고 안전하게 체육시설을 이용할 수 있도록 시설 운영과 프로그램 확대에 힘써 왔으며, 이러한 노력은 생활체육 기반 조성과 지역 체육 발전에 기여한 공로로 높이 평가받았다.



# 제39기 신입 직원 이야기






**주차사업팀**
한만혁 주임

**Q. 공단 지원 동기와 맡은 업무가 궁금합니다.**

**A.** 특별히 거창한 이유보다는, 오래 안정적으로 일할 수 있는 곳에서 성실하게 근무하고 싶다는 생각으로 지원했습니다. 도시관리공단은 주민들과 가장 가까운 곳에서 실제 생활과 연결된 일을 하는 기관이라 의미 있다고 느꼈습니다. 현재는 주차 현장에서 근무하며 이용 안내와 요금 정산, 민원 응대를 맡고 있습니다. 현장 일이 생각보다 쉽지는 않지만, 하루하루 배우면서 적응해가고 있습니다.

**Q. 입사 후 가장 기억에 남는 순간은 언제인가요?**

**A.** 처음 현장에서 혼자 근무했을 때가 가장 기억에 남습니다. 민원도 있고 예상하지 못한 상황도 생겨 당황했지만, 차분히 설명드리려고 노력했습니다. 그 과정에서 “수고하세요”라고 한마디 해주신 분이 계셨는데, 그 말이 생각보다 큰 힘이 됐습니다. 그때 이 일이 단순한 업무가 아니라 사람을 상대하는 일이라는 걸 다시 느꼈습니다.

**Q. 앞으로 이루고 싶은 목표는?**

**A.** 크게 욕심내기보다는, 지금 맡은 자리에서 꾸준히 잘 해내는 것이 목표입니다. 무리하지 않고, 사고 없이, 동료들과 잘 어울리면서 오래 일할 수 있는 사람이 되고 싶습니다. 시간이 지나면 자연스럽게 경험도 쌓이고, 조직에 도움이 되는 사람이 되어 있기를 바랍니다.



**주차관리팀** 차영빈 주임

**Q. 공단 지원 동기와 맡은 업무가 궁금합니다.**

**A.** 저는 서울시에서도 특히 강남구는 주차시설이 안정적으로 운영되려면 탄탄한 민원 응대 및 부서 운영이 필요하다고 느꼈고, 그 기반을 잘 갖추는 데 기여하고 싶어 공단에 지원했습니다. 현재 저는 주차관리팀에서 부서의 복무 관리, 사회복무요원 관리, 그리고 중대재해 관리, 시설 관리 등의 업무를 담당하고 있습니다. 부서의 복지후생과 같은 부서가 원활하게 운영될 수 있도록 지원하는 업무를 수행하고 있습니다.

**Q. 입사 후 가장 기억에 남는 순간은 언제인가요?**

**A.** 가장 기억에 남는 순간은 연말정산을 처음 맡아 안내부터 서류 취합, 이의신청까지 진행했던 때입니다. 문의가 몰리는 시기라 질문도 다양했는데, 하나씩 확인해 드리면서 과정 하나하나에도 책임이 따르고 부서 복지후생에 중요한 지원이라는 걸 느꼈습니다. 이번에 연말정산을 했던 경험으로 다음에는 더 이해하기 쉬운 안내자료를 만들고, 정확한 절차를 정리하고 문의가 반복되는 항목은 미리 정리해 업무 부담을 줄이는 운영을 해보고 싶습니다.

**Q. 앞으로 이루고 싶은 목표는?**

**A.** 강남구는 주차 시설 이용량이 높고 민원 응대가 잦은 지역이라, 작은 공백도 민원 서비스의 품질에 영향을 준다고 생각합니다. 앞으로의 목표는 주차관리팀이 안정적 민원 응대를 하실 수 있도록 근무환경에 도움이 될 수 있도록 노력하겠습니다



**체육사업 2팀** 김형균 주임

**Q. 공단 지원 동기와 맡은 업무가 궁금합니다.**

**A.** 현재 강남구민체육관 안내데스크에서 회원 접수 및 등록·환불과 강좌 안내, 시설 및 환경관리 업무 등을 수행하고 있습니다. 우리 공단에 지원한 동기는 그 동안의 다양한 공공기관에서의 근무 경험을 되살려 강남구 주민과의 접점에서 신뢰 기반의 서비스 제공을 수행하면서 공단의 지속적인 발전에 미약하나마 기여할 수 있으며 보람도 찾을 수 있다고 판단하여 지원하게 되었습니다.

**Q. 입사 후 가장 기억에 남는 순간은 언제인가요?**

**A.** 작년 12월 29일 임용식 날 설레고 긴장되는 순간이었지만 이사장님 이하 임직원 선배님들의 따뜻한 격려와 사업부서, 노동조합 소개 등 체계화 된 조직이라 느꼈고 비로소 우리 공단의 막내로서 가족의 일원이 되었다는 자부심도 생겼습니다. 체육사업2팀으로 발령받아 구민체육관 안내데스크에서 일하면서 기억에 남는 순간은 회원님들의 소중한 분실물을 되찾아 드릴 때 감사함을 표하고 만족하실 때마다 저 또한 하루의 피로가 눈 녹듯이 사라지는 경험을 하고 있습니다.

**Q. 앞으로 이루고 싶은 목표는?**

**A.** 강남구민에게 신뢰받는 일류공기업의 비전을 목표로 하는 우리 공단의 인재상에 부합하기 위해 창의적인 사고와 일에 대한 열정, 협력과 화합, 자기개발 노력을 끊임없이 실행하고 싶습니다. 임용식 날 가졌던 초심 만큼은 절대 변치 않겠다는 다짐과 감사함을 바탕으로 언제 어디서든 그 자리에 없어서는 안 될 반드시 꼭 필요한 직원이 되도록 최선을 다하겠습니다.



**체육사업 2팀** 김진배 주임

**Q. 공단 지원 동기와 맡은 업무가 궁금합니다.**

**A.** 제가 강남구 도시관리공단에 지원하게 된 동기는 강남구 구민들의 생활 편의를 위하여 다양한 노력을 하며, 주차사업, 체육사업, 문화시설운영 등 양질의 공공서비스 제공 및 주민 생활과 지역 사회 발전을 위해 다양한 노력을 한다는 점에서 대단하다고 생각하여 지원하게 되었습니다. 제가 맡은 업무는 시설 안내 업무로서, 일원스포츠센터에 오시는 다양한 강남구민들과 소통하고, 프로그램 안내 및 신규등록, 환불처리 등 다양한 프로그램과 저렴한 비용을 통해서 강남구 구민들의 건강과 복지 증진을 위해서 노력하고 있습니다.

**Q. 입사 후 가장 기억에 남는 순간은 언제인가요?**

**A.** 입사 후 가장 기억에 남는 순간은 회원분들의 문제 해결을 도와드리고, 고맙다는 말을 들었을 때가 가장 기억에 남는 것 같습니다. 처음에는 불만을 강하게 말씀하시던 회원분의 말씀을 경청하고, 공감하여 회원분의 불만을 해결했던 경험이 있습니다. 회원분들에게 친절한 설명을 해줘서 고맙다는 말을 들었을 때 업무에 큰 보람을 느낀 순간이었습니다.

**Q. 앞으로 이루고 싶은 목표는?**

**A.** 앞으로 이루고 싶은 목표는 체육시설을 이용하는 고객들에게 행복과 만족감을 주는 직원으로서 항상 친절하고, 완벽, 정확한 민원 처리하는 직원이 되는 것이 저의 목표입니다. 밝은 미소와 친절함을 통해서 고객들의 말을 경청하고, 신속하고 정확한 업무 수행을 통해서 고객들에게 만족과 행복함을 주는 직원이 되고 싶습니다.



**체육사업 2팀** 이호찬 주임

**Q. 공단 지원 동기와 맡은 업무가 궁금합니다.**

**A.** 저의 목표를 이룰 수 있는 공단이라고 생각하여 지원하게 되었습니다. 소홀한 관리로 인한 공공시설 사고 기사들을 보면서 철저한 관리를 통해 사람들에게 안전하고 편리한 시설을 제공하는 시설 관리직이 되겠다는 목표를 세웠습니다. 강남구도시관리공단이 구민에게 안전하고 편리한 시설을 제공하기 위해 주차장에 선진화되고 혁신적인 시스템을 도입하는 것을 보면서, 입사한다면 저의 목표를 이룰 수 있다는 확신이 생겨 지원하게 되었습니다. 현재 일원스포츠문화센터의 전기, 소방, 공조, 기계, 승강기 등 전반적인 시설을 관리하고 정비하는 업무를 수행하고 있습니다.

**Q. 입사 후 가장 기억에 남는 순간은 언제인가요?**

**A.** 시설 공사 관련 문서 작성을 처음 완료했을 때가 기억에 남습니다. 작성해야 하는 시설유지보수 관련 문서들을 보고 어려움을 느꼈지만, 이를 선임분들의 도움을 통해 문서작성을 완료함으로써, 저도 강남구도시관리공단의 진정한 일원이 되었음을 느낄 수 있었기 때문입니다.

**Q. 앞으로 이루고 싶은 목표는?**

**A.** 시설의 안전성, 불편성 등 문제점들을 지속적으로 분석하고 개선함으로써 구민들에게 안전하고 편리한 시설을 제공하는데 기여하고 싶습니다. 또한 인공지능, 첨단 로보틱스 기술 등 최첨단 기술들을 시설에 적극 적용함으로써, 스마트 강남구를 만들어가는데도 효율을 더하고 싶습니다.



**교육사업팀** 유미숙 직장어린이집 원장

## Q. 공단 지원 동기와 맡은 업무가 궁금합니다.

**A.** 저는 아이들의 하루가 곧 우리의 미래라고 믿으며 보육 현장에서 오랜 시간을 보냈습니다. 그러던 중 지역사회와 함께 성장하는 공공보육의 가치를 실현하고자 강남구청 직장어린이집 원장으로 지원하게 되었습니다.

강남구청직장어린이집은 단순히 아이들을 돌보는 공간이 아니라, 강남구청 직원들이 안심하고 업무에 집중할 수 있도록 돕는 든든한 울타리이자, 아이들이 건강하고 행복하게 성장하는 배움의 터전이라고 생각합니다.

공단이 추구하는 공공성과 책임성, 그리고 지역사회와의 상생 가치가 제가 지향해온 보육 철학과 맞닿아 있어 더욱 뜻깊은 선택이었습니다.

현재 저는 어린이집의 운영과 보육과정 관리, 교직원 역량 강화, 안전·위생 관리, 학부모와의 소통 등 어린이집 전반적인 운영을 담당하고 있습니다. 특히 영유아의 발달 특성을 고려한 놀이 중심 교육과 안전한 환경 조성을 최우선으로 두고 있으며, 교직원들이 전문성을 발휘할 수 있도록 지원하는 조직 문화를 만드는 데 힘쓰고 있습니다.

앞으로도 강남구청 직장어린이집이 영유아에게는 즐거운 배움터가 되고, 학부모에게는 신뢰받는 보육기관이 될 수 있도록 책임감을 가지고 최선을 다하겠습니다.

## Q. 입사 후 가장 기억에 남는 순간은 언제인가요?

**A.** 강남구청직장어린이집 원장으로 부임한 지 두 달 남짓이지만, 졸업식과 새학기 오리엔테이션은 특히 기억에 남는 순간입니다.

졸업식에서는 아이들에게 졸업장을 전달하며 어린이집에서의 시간이 아이들의 성장 과정 속에 소중한 밑거름이 되었음을 느꼈습니다. 짧은 기간이었지만, 교직원들의 헌신과 아이들의 밝은 웃음 속에서 이 공동체의 책임과 가치를 깊이 실감했습니다.

이어 진행된 새학기 오리엔테이션에서는 설렘과 기대 속에 아이들을 맡기시는 학부모님들을 마주하며 '신뢰'의 의미를 다시 생각하게 되었습니다. 안전하고 따뜻한 보육환경을 만들겠다는 다짐을 새롭게 하는 시간이었습니다.

졸업식이 한 해의 결실을 확인하는 자리였다면, 새학기 오리엔테이션은 새로운 시작을 약속하는 자리였습니다. 이 두 순간은 원장으로서의 사명을 더욱 분명히 해준 소중한 기억입니다.

## Q. 앞으로 이루고 싶은 목표는?

**A.** 강남구청직장어린이집이 영유아에게는 '오고 싶은 어린이집', 학부모에게는 '믿고 맡길 수 있는 어린이집', 교직원에게는 '보람과 전문성이 존중받는 일터'가 되도록 만드는 것이 저의 목표입니다.

이를 위해 무엇보다 안전하고 안정적인 보육 환경을 더욱 공고히 하고, 놀이 중심 교육과정을 통해 아이들의 자율성과 창의성을 키워가고자 합니다. 또한 교직원들이 지속적으로 성장할 수 있는 지원 체계를 마련해 전문성을 높이고, 학부모와의 열린 소통을 통해 신뢰를 쌓아가겠습니다.

# 카카오톡 청렴 소통채널 개설

## 청렴한 강남구도시관리공단을 위한 소통 창구







강남구도시관리공단 안전감사팀은 지난 2월 청렴관련 내·외부 이해관계자와의 상시 소통을 강화하고 투명한 체계를 확립하기 위해 카카오톡 기반, 소통 채널인 '강남구도시관리공단 클린톡톡'을 개설했다.

이번 채널 개설은 강남구도시관리공단의 청렴·반부패 정책과 주요 시책을 보다 신속하고 체계적으로 공유함으로써 정보 접근성을 높이고, 즉각적인 소통을 하기 위해 개설됐다.

'강남구도시관리공단 클린톡톡'은 공단 임직원은 물론 시설물 이용 고객과 협력업체 등 주요 이해관계자를 대상으로 운영되며, 청렴·윤리경영 관련 주요 제도와 추진 시책을 정기 안내할 예정이다.

주요 내용으로는 공단의 청렴·윤리경영 추진 과제 및 핵심 제도 소개, 부패·공익신고 제도와 행동강령, 청렴 주의보 등 필수 정보 제공이 포함된다. 또한 타 기관의 우수 청렴 사례와 국민권익위원회 자료를 공유하고, 다양한 청렴 활동도 함께 홍보할 계획이다.

공단은 "청렴 정책을 일회성 안내에 그치지 않고, 이해관계자와 지속적으로 공유하고 소통하는 체계를 구축하는 것이 중요하다"며 "앞으로도 투명하고 공정한 조직문화를 바탕으로 구민에게 신뢰받는 공기업이 되도록 노력하겠다"고 밝혔다.

# ‘2026 설맞이 직거래장터’ 성료

## 도농상생의 현장, 강남구청 주차장에서 펼쳐진 명절 활기



강남구도시관리공단은 설 명절을 맞아 지역경제 활성화와 도농상생 실천을 위해 지난 2월 3일, 강남구청이 주최한 「2026년 설맞이 강남구 직거래장터」에 참여했다.

이번 직거래장터는 지역 우수 농·축·수산물을 합리적인 가격에 구매할 수 있는 기회를 제공하고, 생산농가에는 안정적인 판로를 지원하기 위해 마련됐다. 행사는 2월 3일 오전 10시부터 오후 5시까지 강남구청 주차장 (큰 주차장 및 작은 주차장)에서 진행됐으며, 사전주문은 1월 26일부터 1월 30일까지 운영됐다.



행사장에는 직거래 판매 부스와 친선도시 홍보관이 함께 운영되었으며, 다양한 체험 프로그램과 이벤트도 마련돼 방문객들의 호응을 얻었다. 판매 품목은 제철과일을 비롯해 명절 제수용품, 정육, 수산물, 건어물, 곡류 및 각종 지역 특산품과 간식류 등으로 다양하게 구성됐다. 또한 무료 시식 행사도 함께 진행되어 현장의 활기를 더했다.

강남구도시관리공단은 임직원 46명이 자율적으로 참여해 장터를 방문하고 지역 농산물과 특산품을 구매했다. 특히 이번 참여는 사전 홍보를 통해 임직원의 자발적 참여를 유도함으로써, 공공기관으로서 사회적 가치 실현과 상생의 의미를 되새기는 계기가 되었다. 앞으로도 우리 공단은 지역사회와 함께 성장하는 다양한 상생 활동에 적극 동참할 계획이다.

# 「모두비움, ESG나눔」 프로그램 올해도 동참

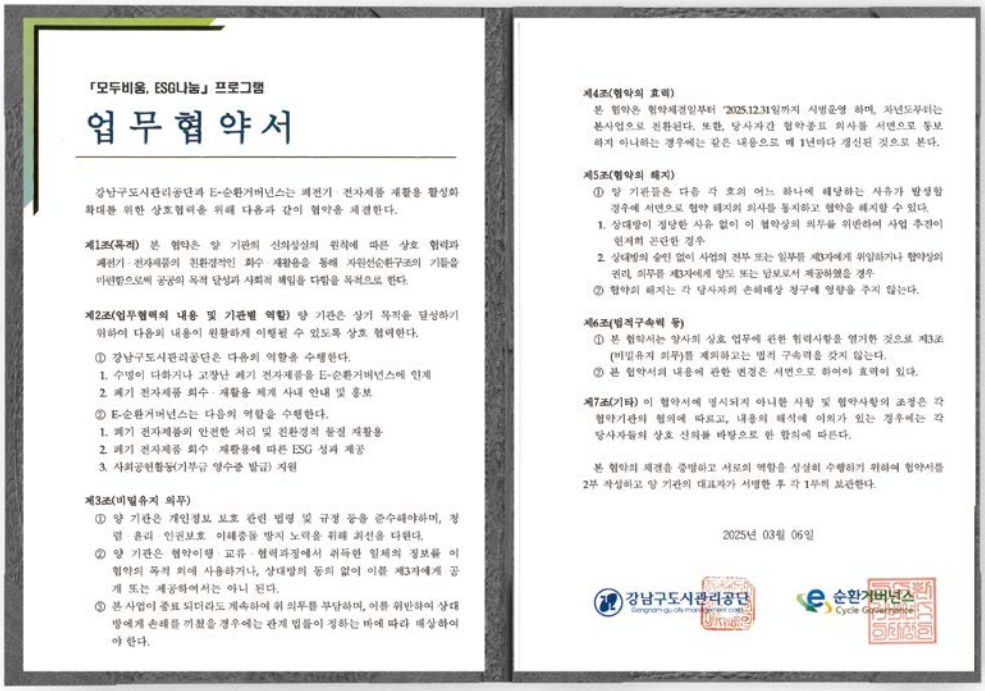

「모두비움, ESG나눔」 프로그램

업 무 협 약 서

강남구도시관리공단과 E-순환거버넌스는 폐전기·전자제품 재활용 활성화 확대를 위한 상호협력을 위해 다음과 같이 협약을 체결한다.

**제1조(목적)** 본 협약은 양 기관의 신의성실의 원칙에 따른 상호 협력과 폐전기·전자제품의 친환경적인 회수·재활용을 통해 자원선순환구조의 기틀을 마련함으로써 공공의 목적 달성과 사회적 책임을 다함을 목적으로 한다.

**제2조(업무협력의 내용 및 기관별 역할)** 양 기관은 상기 목적을 달성하기 위하여 다음의 내용이 원활하게 이행될 수 있도록 상호 협력한다.

① 강남구도시관리공단은 다음의 역할을 수행한다.
1. 수명이 다하거나 고장난 폐기 전자제품을 E-순환거버넌스에 인계
2. 폐기 전자제품 회수·재활용 체계 사내 안내 및 홍보

② E-순환거버넌스는 다음의 역할을 수행한다.
1. 폐기 전자제품의 안전한 처리 및 친환경적 물질 재활용
2. 폐기 전자제품 회수·재활용에 따른 ESG 성과 제공
3. 사회공헌활동(기부금 영수증 발급) 지원

**제3조(비밀유지 의무)**
① 양 기관은 개인정보 보호 관련 법령 및 규정 등을 준수해야하며, 정립·윤리·인권보호·이해충돌 방지 노력을 위해 최선을 다한다.
② 양 기관은 협약이행·교류·협력과정에서 취득한 일체의 정보를 이 협약의 목적 외에 사용하거나, 상대방의 동의 없이 이를 제3자에게 공개 또는 제공하여서는 아니 된다.
③ 본 사업이 종료 되더라도 계속하여 위 의무를 부담하며, 이를 위반하여 상대방에게 손해를 끼쳤을 경우에는 관계 법률이 정하는 바에 따라 배상하여야 한다.

**제4조(협약의 효력)**
본 협약은 협약체결일부터 '2025.12.31일까지 시범운영 하며, 차년도부터는 본사업으로 전환된다. 또한, 당사자간 협약종료 의사를 서면으로 통보하지 아니하는 경우에는 같은 내용으로 매 1년마다 갱신된 것으로 본다.

**제5조(협약의 해지)**
① 양 기관들은 다음 각 호의 어느 하나에 해당하는 사유가 발생할 경우에 서면으로 협약 해지의 의사를 통지하고 협약을 해지할 수 있다.
1. 상대방이 정당한 사유 없이 이 협약상의 의무를 위반하여 사업 추진이 현저히 곤란한 경우
2. 상대방의 승인 없이 사업의 전부 또는 일부를 제3자에게 위임하거나 협약상의 권리, 의무를 제3자에게 양도 또는 담보로서 제공하였을 경우

② 협약의 해지는 각 당사자의 손해배상 청구에 영향을 주지 않는다.

**제6조(법적구속력 등)**
① 본 협약서는 양사의 상호 업무에 관한 합의사항을 열거한 것으로 제3조(비밀유지 의무)를 제외하고는 법적 구속력을 갖지 않는다.
② 본 협약서의 내용에 관한 변경은 서면으로 하여야 효력이 있다.

**제7조(기타)** 이 협약서에 명시되지 아니한 사항 및 협약사항의 조정은 각 협약기관의 협의에 따르고, 내용의 해석에 이의가 있는 경우에는 각 당사자들의 상호 신의를 바탕으로 한 합의에 따른다.

본 협약의 체결을 증명하고 서로의 역할을 성실히 수행하기 위하여 협약서를 2부 작성하고 양 기관의 대표자가 서명한 후 각 1부씩 보관한다.

2025년 03월 06일

강남구도시관리공단 Gangnam-gu city management corp.

순환거버넌스 Cycle Governance

강남구도시관리공단은 시설관리팀이 자원순환과 환경보호를 위한 ESG 경영 실천에 나선다.

공단은 E-순환거버넌스와의 협약을 통해 구민과 직원이 자발적으로 참여하고 기부도 할 수 있는 「모두비움, ESG나눔」 프로그램에 올해도 동참한다.

지난 해, 해당 프로그램을 통해 폐전자제품 746kg 기부해 친환경 시설에서 재활용 하였으며, 그 결과 722kg의 순환자원을 생산하고 온실가스배출 2,298kg $CO_2$-eq 절감하는 성과를 거뒀다.

「모두비움, ESG 나눔」 프로그램은 모니터, 전기주전자, 헤어드라이기 등 폐기할 전기·전자제품을 무상으로 수거하여 친환경처리한다.

본 프로그램을 통해 공단의 불용품 및 강남구민, 직원의 가정에서 사용하지 않는 폐전기·전자제품을 수거하여 재활용하고, 그 수익금을 기부할 예정이다. 이번 활동은 자원 재활용과 온실가스 감축은 물론 사회공헌까지 동시에 실천할 수 있다는 점에서 의미가 크다. 공단은 이를 계기로 ESG 경영 실천을 한층 강화하고, 지속 가능한 환경 보호에 적극 기여할 계획이다.

# 해빙기 안전점검 및 봄맞이 환경정비

## 안전하고 쾌적한 주차환경 조성을 위한



강남구도시관리공단 주차사업팀은 2월 24일부터 3월 13일까지 3주간 공영주차장 61개소를 대상으로 해빙기 시설물 안전점검과 봄맞이 환경정비를 실시했다.

시설물 안전점검은 세부 체크리스트를 기반으로 주차장의 시설, 구조물에 대한 체계적 점검으로 건물식 주차장에서는 천장 및 배관의 누수여부와 집수정 펌프의 작동상태 등을 점검하고, 지평식주차장에서는 바닥의 파손 여부, 담장의 균열 및 기울기 등을 확인한다. 노상 주차장에서는 정산소의 내·외부 점검과 무인관제장비의 파손 여부를 확인하는 등 주차장 특성을 고려하여 점검을 실시했다.
또한 전반적인 환경 정비를 위해 사업장 비품 정비, 무단투기 수거, 배수로 점검 및 청소도 추진했다.

점검 결과 수리·수선 사항이 발생할 경우 즉시 개선 조치를 취하고, 위험 시설물에 대해서는 보수 및 보강을 시행하여 안전사고 예방과 쾌적한 주차환경 제공을 위해 최선을 다할 것이다.





# 삼성1동 임시거주자우선주차장 신규 개방 운영







강남구도시관리공단 주차관리팀은 2026년 2월부터 2030년 12월 말까지 강남구 지역 내 주차난 해소를 위해 삼성1동 임시거주자우선주차장 총 4면을 신규 개방한다. 이번 사업은 구 내 부족한 주차 공간을 보다 효율적으로 활용하고, 주민들이 보다 안정적인 주차 환경을 이용할 수 있도록 마련되었다. 본 사업은 강남구청과 나대지 및 토지 소유주 간 업무협약(MOU)을 통해 추진되었으며, 유휴 공간을 거주자우선주차장으로 개방하여 지역 주민과 함께 나누는 방식으로 운영된다. 사업 참여자에게는 세제 혜택 등이 제공되며, 민관이 협력하여 지역 문제를 함께 해결하는 모델로 추진되고 있다.

삼성1동 임시거주자주차장은 면적 133.6㎡ 규모로 4면의 주차 공간을 갖추고 있으며, 입차 차단기(수동식), 주차블록, 조명등 등 기본적인 시설을 정비하여 안전하고 편리하게 이용할 수 있도록 조성되었다. 업무협약에 따라 24시간 운영되며, 강남구 거주자는 월 5만원, 업무자는 월 10만원에 이용이 가능하다.

이번 삼성1동 임시거주자우선주차장 개방을 통해 강남구 주택가 주차난 해소에 기여하고, 향후에도 강남구 지역 내 유휴 공간을 지속적으로 발굴하여 주차 공간 확충 방안을 마련할 계획이다.

# 2026 상반기 정기 및 수시대관 선정 안내

## 강남탄천파크골프장, 따뜻한 봄과 함께 다시 시작





강남구도시관리공단 체육사업 1팀은 겨울 동안 더 나은 환경 조성을 위해 잠시 휴장했던 강남탄천파크골프장이 새 단장을 마치고 2026. 3. 17.(화) 재개장한다.

2026년 상반기 정기대관 이용기간은 2026. 4. 1.~8. 31.이며, 신청 및 접수 기간은 휴게시간(12:00~13:00) 제외 2026. 3. 9.(월)~3. 13.(금) 평일 09:00~18:00이다. 접수는 강남구 통합예약 사이트에서만 가능하며, 회원가입 후 거주자 인증 완료된 후 시설 예약이 가능하다.

정기대관 제출서류는 정기대관 선정 준수사항 동의서(지정양식) 외 4가지 이며, 이용기준은 코스별 1타임 1홀 기준, 최대 4명(2시간 이용 제한)이다.

2026년 4월분 수시대관 신청기간은
1차 (강남구민,성남시민) 3.18.(수) 09:00~3.21.(토),
2차 (강남구직장인,학생) 3.22(일)09:00~3.23.(월),
3차 (누구나) 3.24.(화)09:00~3.25.(수) 이다.

이번 재개장을 통해 더욱 쾌적하고 안전한 시설을 이용객들에게 제공할 예정이며, 자세한 내용은 강남구도시관리공단 홈페이지 및 강남구통합예약사이트 공지사항에서 확인할 수 있다.

☎ 문의전화
강남구탄천파크골프장 사무실 02)2176-0887~8

# 해빙기 맞아 체육시설 안전점검 및 환경정비 실시





강남구도시관리공단 체육사업2팀은 봄을 맞아 구민들이 보다 안전하고 쾌적하게 체육시설을 이용할 수 있도록 해빙기 안전점검과 환경정비를 실시했다. 이번 점검은 구민체육관을 포함한 총 6개 체육시설을 대상으로 시설 안전점검과 대대적인 환경정비 활동이 함께 이루어졌다.

해빙기는 겨울철 결빙으로 인해 시설물 균열이나 배수 문제 등이 발생할 수 있는 시기인 만큼, 공단은 체육시설 곳곳을 꼼꼼히 살피며 안전 취약 요소를 점검하였다.
점검 결과 시설 전반의 상태는 양호한 것으로 확인되었으며 특별한 이상은 발견되지 않았다. 이와 함께 이용객의 편의와 쾌적한 이용 환경을 위해 시설 보수와 환경정비도 함께 추진하였다.

이번 정비 활동에서는 일원스포츠문화센터 배수로 트렌치 정비와 건물 내·외부 환경정비, 구민체육관 남·여 탈의실 선반 보수 및 강화도어 이탈 부분 보수, 대진체육관 외부 배수로 낙엽 및 이물질 제거와 창고 정리, 봉은테니스장 코트 입구 배수로 정비, 포이테니스장 휴게공간 테이블·의자 청소 및 제설용 소금 마대 정리, 매봉산 실내배드민턴장 야외 휴게시설 환경정비와 창고 정리 등 시설 곳곳에 대한 정비가 이루어졌다. 특히 이번 환경정비는 직원들이 직접 참여하여 시설 내 외부를 정리하고 청소하는 방식으로 진행되어 시설 이용 환경을 개선하는 동시에 관리 효율을 높이고 예산 절감 효과도 거둘 수 있었다.

체육사업 2팀은 앞으로도 정기적인 안전점검과 환경정비 활동을 통해 구민 중심의 안전하고 쾌적한 체육시설 운영을 이어갈 계획이다.

# 평생학습관·어린이실내놀이터 안전사고 예방 영상 송출

## 우리 시설이 더욱 안전해집니다







강남구도시관리공단 교육사업팀은 이용 시민의 안전을 위해, 평생학습관 및 어린이실내놀이터에 안전사고 예방 영상 송출을 새롭게 시작하였다.
이번 사업은 체육교실 수강생과 영·유아 이용자 모두 사고 없이 쾌적하게 시설을 이용할 수 있도록, 현장 맞춤형 안전 정보를 영상 콘텐츠로 제작하여 각 시설 내 디스플레이를 통해 상시 제공하는 방식으로 운영된다.

평생학습관 체육교실 영상에서는 수업 특성에 맞는 적합한 복장 착용과, 수업 전 충분한 스트레칭과 올바른 자세의 중요성 등에 대해 안내하고 있다. 또한, 수업 종류별 특성에 따라 각각의 안전 지침(요가 중 무리한 동작 금지, 댄스 수업 중 충돌 방지를 위한 개인 공간 확보 등)과 함께 만약 사고가 발생하였을 경우의 대처 요령도 함께 포함되어 있다.

어린이실내놀이터에서는 시설 이용 중 발생할 수 있는 안전사고를 예방하기 위한 안내 사항이 제공되며, 미끄러짐 사고를 예방하기 위해 양말 착용을 의무화하고, 음식물 반입은 식중독 사고를 유발할 수 있어 금지된다.
레이스·리본·끈이 달린 의류는 놀이기구에 걸려 목이나 팔 등에 부상 위험으로 착용이 제한되며, 미끄럼틀 등의 놀이기구는 역방향(거꾸로 올라가기 등) 사용을 금지하며 올바른 방법으로만 이용하도록 안내되고 있다.
특히 영·유아의 경우 반드시 보호자가 동행하여 이용 전 과정을 가까이에서 관찰해 주실 것을 당부한다.

교육사업팀은 이번 안전 영상 송출을 시작으로, 시설 및 계절변화에 따른 콘텐츠 업데이트와 시설 안전 점검을 병행하여 구민 누구나 믿고 이용할 수 있는 안전한 공간을 만들어 나갈 예정이다.



# 새로운 MOU 업체 소개

## 선한 목자 병원




서울 강남구 논현로 507 성지하이츠3차빌딩 2층

- **협약혜택**

1) 초음파, 혈액종합검사 등 검사 및 독감 백신 20% 할인

2) 종합검진 제휴 패키지 33% 할인가 적용

- **이용대상** 공단 임직원

- **이용방법** 유선(☎ 02-517-9122) 예약

※ 예약 시 공단 언급 후 방문시 사원증, 명함 등 현장에서 제시




## 그린몰 의원



서울 강남구 신사로 도산대로 107 7층

- **협약혜택**

1) 종합검진 제휴 패키지 10% 할인가 적용

2) 검진 대상자에 한해 영양수액(약 10만 원 상당) 무료 제공

- **이용대상** 공단 임직원

- **이용방법** 유선(☎ 02-517-9122) 예약

※ 예약 시 공단 언급 후 방문시 사원증, 명함 등 현장에서 제시

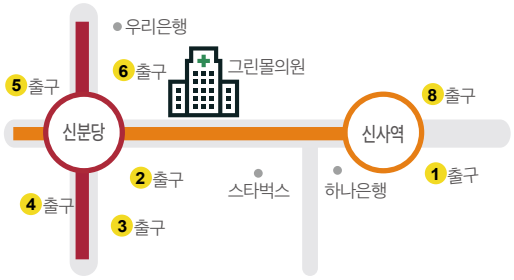




묵묵히 빛나는 우리의 하루, 특별한 순간 인화하고 싶은 사진을 출력해드립니다!

공단 임직원의 소중한 순간을 오래도록 간직할 수 있도록 고해상도 포토 프린터기를 활용한
'인생 샷 사진 인화 이벤트'를 운영하고 있습니다.
디지털로만 간직하던 사진을 직접 인화해 직원들 간 추억을 공유해보세요!




## 참여 방법

**인화대상**
개인 및 가족 사진, 동료와의 사진, 부서 단체 사진 등

**인화옵션**
사이즈 5×7(inch), 4×6(inch) 중 택1

**접수메일**
pr_team@gncity.or.kr

**문의**
☎02-2176-0517(경영기획팀 담당)

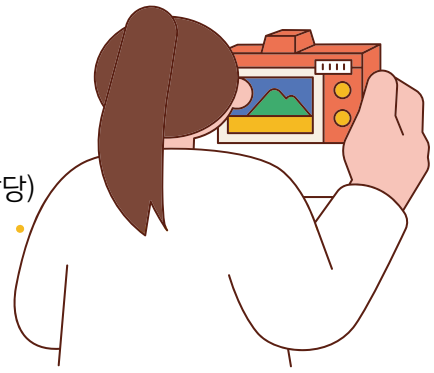



# 봄 시작과 함께하는 추천도서 안내

겨울 내내 닫아두었던 마음의 창을 열고. 책과 함께 다시 숨 쉴 시간 입니다.




지구환경, 기후위기

환경보호, 지속가능한 성장

지속가능발전, SDG

## 지구 한계의 경계에서

요한록스트/에코리브르/2017년 11월 30일

산적한 세상의 문제들을 타개할 수 있는 기술과 지식은 이미 우리 안에 존재하며, 미래에는 기회도 많다. 현세대 그리고 후세대의 모든 이들이 풍요롭고 윤택한 삶을 영위하는 세상, 이것이 우리가 꿈꾸는 미래이다. 이에 따라 인류의 고민 역시 점차 인류 공영, 지구 환경 보존, 전 세계의 기아 탈피 및 질병 예방 등 범지구적이고 이타적인 것으로 달라지고 있다. 이 책은 거기에 다가가는 희망적인 방안들을 다각도로 소개한다.

“

세계가 자꾸만 작아지면 얼핏 무관해 보이는 사건들이 같은 인과사슬 속에 얽히게 된다. 자연, 정치, 경제는 이제 하나로 연결되어 있다. 스톡홀름에서 어느 노동자가 통근하는 방식이 에콰도르의 농부에게 영향을 끼친다. 촘촘히 이어져 있는 삶이라는 망은 지구 생태계 전반을 아우르며, 그 사슬을 이루는 각각의 연결고리들은 저마다 소중하다.

”

## 불편한 편의점

김호연/나무옆의자/2021년 4월 20일

『불편한 편의점』은 청파동 골목 모퉁이에 자리 잡은 작은 편의점을 무대로 힘겨운 시대를 살아가는 우리 이웃들의 삶의 속내와 희로애락을 따뜻하고 유머러스하게 담아낸 작품이다. 『망원동 브라더스』에서 망원동이라는 공간의 체험적 지리지를 잘 활용해 유쾌한 재미와 공감을 이끌어냈듯 이번에는 서울의 오래된 동네 청파동에 대한 공감각을 생생하게 포착해 또 하나의 흥미진진한 ‘동네 이야기’를 탄생시켰다.

“

내 머릿속에서도 전염병이 돌듯 하나의 생각만이 나를 잠식하고 있었다. 전염병 같은 기억들이 내게 진짜 삶을 선택해야 할 때라고 외치고 있었다. 신기했다. 죽음이 창궐하자 삶이 보였다. 나는 마지막 삶이어도 좋을 그 삶을 찾으러 가야 했다.

”

휴머니즘 소통

사회적 소외 극복

가족과 소속감




## 나에게 고맙다

전승환/북로망스/2022년 2월 18일

지금까지 한 번도 스스로에게 ‘고맙다’는 말을 전해보지 못했다면, 그동안 고생한 나에게 한 마디 소중한 위로를 건네고 싶다면, 전승환 작가가 세심하게 공들여 매만진 『나에게 고맙다』를 만나보자. 북테라피스트 전승환의 따스한 문장들이 그 어떤 위로보다 깊이 마음을 어루만져줄 것이다.

“

세상을 살아가면서 만나는 사람들은 모두 다른 장르의 ‘책’이다. 각자에게 주어진 인생의 작가로서 이야기를 써내려가고 있는 것이다. 나는 그 ‘책’을 읽기 위해 노력하고 자세히 살펴보려고 한다. 이 세상에 쓸모없는 책이 없는 것처럼 사람도 마찬가지다. 책 한 권을 읽는다는 것은 그 사람을 읽는다는 것이고, 이해하기 위해 노력한다는 뜻이다. 책과 사람은 공통된 의미를 지닌 위대한 스승이다.

”

에세이

한국 현대 문학

인사



# 강남스포츠문화센터

## 호흡부터 전신 강화까지 도와드리는

# 기구필라테스 강좌



### 강좌 효과

기구필라테스는 나에게 집중하는 시간을 갖고 올바른 호흡과 조화로운 움직임을 통해 전신 건강과 마음의 안정을 찾는 운동입니다. 코어 강화와 신체 이완을 시작으로 전신의 조화로운 움직임을 익힘으로써 바쁜 현대인 생활통증을 완화하고 신체 회복과 운동의 즐거움을 동시에 선사합니다.

### 강좌 소개

| 시설명 | 강좌명 | 운영요일 | 운영시간 | 수강료 | 강사명 |
|---|---|---|---|---|---|
| 강남스포츠센터<br>☎02-2176-0801~3 | 기구필라테스 | 월금 | 09:00~21:50<br>매 시각 00~50분간<br>11회 진행 | 120,000원 | 고아라 |
| | | | | | 정여정 |
| | | | | | 장인영 |
| | | 화목 | | | 류유정 |
| | | | | | 홍한나 |
| | | | | | 고범수 |
| | | 수 | 09:00~19:50<br>매 시각 00~50분간<br>9회 진행 | 60,000원 | 고아라<br>고범수 |
| | | 토 | 10:00~11:50<br>매 시각 00~50분간<br>2회 진행 | 60,000원 | 문경미 |

- **이용대상 :** 중·고등학생 이상
- **이용대상 :** 강남구민 기존회원 등록 기간은 매월 16일~23일입니다. 또한 강남구 우선접수는 24일(강남구민), 25일(강남구 직장인), 26일(강남구 학생)이며, 신규회원은 매월 27일부터 정원 내 등록을 받고 있습니다.
- **온라인 신청처 :** 강남구 통합 예약 사이트 (https://life.gangnam.go.kr) ※ 신규회원, 직장인, 학생은 방문접수만 가능
- **이용문의 :** 서울 강남구 밤고개로1길 52(수서동)



# 일원스포츠문화센터

## 유산소 운동과 근력 운동이 조화를 이루는

# 몸살림(국선도) 강좌

### 강좌 효과

몸살림(국선도)은 단순한 체조를 넘어 호흡과 기혈 순환을 바탕으로 전신을 단련하는 전통 수련 운동입니다. 깊은 단전 호흡과 부드러운 동작을 통해 심폐지구력 향상과 근력 강화에 도움을 주며, 신체 균형과 유연성을 함께 길러줍니다.
특히 척추를 곧게 세우고 중심을 잡는 동작이 많아 코어 근육 강화와 자세 교정에 효과적이며, 관절에 무리를 주지 않으면서도 체지방 감소와 면역력 증진에 긍정적인 영향을 줍니다. 현대인에게 스트레스 완화와 심신 안정에 도움을 주는 운동입니다.

### 운동 시 주의사항

몸살림(국선도) 운동을 할 때는 편안하고 단정한 복장을 착용하는 것이 좋습니다. 동작의 흐름을 방해하지 않도록 몸에 너무 꽉 끼거나 과도하게 헐렁한 복장은 피하는 것이 좋습니다. 수련 시에는 맨발 또는 가벼운 실내 운동화를 착용하며, 바닥이 미끄럽지 않은 환경을 유지해야 합니다. 또한 여러 사람이 함께하는 수련 특성상 시계, 반지, 팔찌 등 액세서리는 착용하지 않도록 합니다. 호흡이 중요한 운동이므로 무리하게 동작을 따라 하기보다는 자신의 체력에 맞게 천천히 진행하는 것이 중요하며, 어지러움이나 통증이 느껴질 경우 즉시 휴식을 취해야 합니다. 안전하고 편안한 환경 속에서 몸과 마음을 다스리는 시간이 될 수 있도록 서로 배려와 협조가 필요합니다.

### 강좌소개

| 시설명 | 강좌명 | 운영요일 | 운영시간 | 수강료 | 강사명 |
|---|---|---|---|---|---|
| 일원스포츠문화센터 ☎02-2176-0984 | 몸살림운동 | 수, 금 | 13:00~14:40 | 60,000원 | 구미희 |
| | 몸살림운동2 | | 14:30~15:50 | | |

- **이용대상 :** 성인
- **이용대상 :** 기존회원 등록 기간은 매월 16일~22일입니다. 또한 강남구 우선접수는 24일(강남구민), 25일(강남구 직장인), 26일(강남구 학생)이며, 신규회원은 매월 27일부터 정원 내 등록을 받고 있습니다.
- **이용대상 :** 강남구 통합 예약 사이트 (https://life.gangnam.go.kr) ※ 신규회원, 직장인, 학생은 방문접수만 가능
- **이용대상 :** 서울시 강남구 영동대로 22 일원스포츠문화센터 B1층

# 2026년 새해 달라지는 제도



## 직원대상

| 분야 | 달라지는 제도 | 내용 | 시행일 | 담당부서(연락처) |
|---|---|---|---|---|
| 복지 | 건강검진 지원 금액 증액 | 대 상 자 : 공단 임직원(임원, 일반직, 기술직, 업무직, 전임지도직, 무기계약직)<br>주요내용 : 건강검진 지원 금액 증액 2년/1회<br>- 만 40세 이상 45만원/1인<br>- 만 40세 미만 30만원/1인<br>- 건강검진 비대상자(전 연령) 8만원/1인 | 2026. 1. 1. | 안전감사팀<br>☎2176-0464 |
| | 숙박 지원금 단가 증액 | 대 상 자 : 전 직원<br>주요내용 : 숙박지원금 단가 증액<br>- 50만원 ➔ 80만원 | 2026. 1. 1. | 경영관리팀<br>☎2176-0533 |
| 복무 | 출산 전후휴가 조항 신설 | 대 상 자 : 전 직원<br>주요내용 : 미숙아 출산 시 100일 부여 | 2025. 9. 29. | |
| | 출산휴가 육아휴직 통합 신청제 신설 | 대 상 자 : 전 직원<br>주요내용 : 직원이 자녀 출생 후 18개월 이내에 육아휴직을 시작하려는 경우, 출산전후휴가(또는 배우자 출산휴가) 신청 시 육아휴직 함께 신청 가능 | | |
| | 임신기 근로시간 단축 | 대 상 자 : 전 직원<br>주요내용 : 적용기준 단축<br>- 36주 ➔ 32주 | | |
| | 배우자 출산휴가 개정 | 대 상 자 : 전 직원<br>주요내용 : 적용기준 확대<br>- 기존 : 10일, 사용기한 90일, 1회분할<br>➔ 변경 : 20일, 사용기한 120일, 3회분할 | | |
| | 난임 치료휴가 개정 | 대 상 자 : 전 직원<br>주요내용 : 적용기준 확대<br>- 3일(유급 1일) ➔ 6일(유급 2일) | | |
| | 유산·사산 휴가 개정 | 대 상 자 : 전 직원<br>주요내용 : 적용기준 확대<br>- 11주 이내 5일 ➔ 15주 이내 10일 | | |
| | 육아기 근로시간 단축 | 대 상 자 : 전 직원<br>주요내용 : 적용기준 확대<br>- 기존 : 만 8세, 최소단위 3개월<br>➔ 변경 : 만 12세, 최소단위 1개월 | | |

## 주민대상

<table>
<tr><th>분야</th><th>달라지는 제도</th><th>내용</th><th>시행일</th><th>담당부서(연락처)</th></tr>
<tr><td rowspan="2">주차</td><td>공영주차장<br>월정기<br>순환배정 확대<br>실시</td><td>대 상 : 강남주민 및 공영주차장 이용고객<br>대상기간 : 2027. 1. 1. ~2028. 12. 31.(3년)<br>대상시설 : 공영노외주차장 21개<br>(강남치매안심센터,개포동공원,논현로22길, 논현로32길15,논현제1호,논현초교,대왕초교, 대청역,대치2 문화센터,도곡로21길 7,도곡로 421, 도곡초교,밤고개로21길,삼성1문화센터, 신구초교,언북초교,언주초교,역삼1문화센터, 영희초교,탄천제2호,포이초교)<br>내 용 : 모집기간, 추첨일, 추첨방법 등 세부사항 홈페이지 공지 예정</td><td>2026. 하반기</td><td>주차사업팀<br>☎2176-0566</td></tr>
<tr><td>스마트공유주차<br>이용요금 변경</td><td>변경내용 : 2025년 30분마다 900원, 일일 최대 주차요금 7,200원<br>➔ 2026년 30분마다 900원</td><td>2026.1. 1.</td><td>주차관리팀<br>☎2176-0423</td></tr>
<tr><td rowspan="2">구립<br>체육<br>시설</td><td>구립<br>체육시설<br>강좌 접수<br>방식 개선</td><td>시행시기 : 2026년 3월 1일<br>(2026년 4월 강좌등록부터 적용)
<table>
<tr><th colspan="2">구분</th><th>개선 전</th><th>개선 후</th></tr>
<tr><td colspan="2">이용대상</td><td>누구나</td><td>강남구민 우선</td></tr>
<tr><td>재등록</td><td>전월 16일~23일</td><td>기존회원 우선</td><td>강남구민</td></tr>
<tr><td rowspan="4">신규<br>접수</td><td>전월 24일</td><td>강남구민</td><td rowspan="4">좌동</td></tr>
<tr><td>전월 25일</td><td>강남구 소재 직장인</td></tr>
<tr><td>전월 26일</td><td>강남구 소재 학교 학생</td></tr>
<tr><td>전월 27일~말일</td><td>누구나(선착순)</td></tr>
</table></td><td>2026. 3. 1.</td><td rowspan="2">체육사업1팀<br>☎2176-0816<br><br>체육사업2팀<br>☎2176-0848</td></tr>
<tr><td>구립<br>체육시설<br>수료제<br>시범운영</td><td>시행시기 : 2026년 1월 1일부터<br>운영기준 : 2026년 1월 1일부터 대상강좌 모든회원은 재등록 11회까지만 가능<br>운영방법 : 대상강좌 접수방식은 아래 표와 같이 2027년 1월 운영강좌 등록부터 적용
<table>
<tr><th colspan="2">구분</th><th>이용대상</th></tr>
<tr><td>재등록</td><td>전월 8~18일</td><td>강남구민(1년 미만 기존 회원)</td></tr>
<tr><td rowspan="6">신규<br>접수</td><td>전월 19~22일</td><td>강남구민(신청기간)</td></tr>
<tr><td>전월 23일</td><td>강남구민(추첨일)</td></tr>
<tr><td>전월 24일</td><td>강남구민(추첨 선정자 등록)</td></tr>
<tr><td>전월 25일</td><td>강남구 소재 직장인(선착순)</td></tr>
<tr><td>전월 26일</td><td>강남구 소재 학교 학생(선착순)</td></tr>
<tr><td>전월 27일~말일</td><td>누구나(선착순)</td></tr>
</table>
대상강좌
<table>
<tr><th>구분</th><th>시설명</th><th>강좌수</th></tr>
<tr><td>계</td><td>-</td><td>223</td></tr>
<tr><td rowspan="2">체육사업1팀</td><td>강남스포츠문화센터</td><td>177</td></tr>
<tr><td>구민회관체육교실</td><td>3</td></tr>
<tr><td rowspan="2">체육사업2팀</td><td>일원스포츠문화센터</td><td>33</td></tr>
<tr><td>강남구민체육관</td><td>10</td></tr>
</table></td><td>2026. 1. 1.</td></tr>
</table>

# 봄철 건강관리 요령

봄은 기온이 점차 따뜻해지면서 야외 활동이 증가하는 계절이다. 그러나 낮과 밤의 큰 일교차와 미세먼지, 꽃가루 등의 영향으로 건강관리에 각별한 주의가 필요한 시기이기도 하다.

특히 환절기에는 면역력이 떨어지기 쉬워 감기나 알레르기성 질환이 발생할 가능성이 높아지므로 생활 속 건강관리 습관을 실천하는 것이 중요하다.



## 알레르기 질환

봄철에는 꽃가루와 황사, 미세먼지의 영향으로 알레르기성 비염이나 결막염, 천식 등의 호흡기 질환이 증가할 수 있다. 이러한 질환을 예방하기 위해서는 외출 후 손과 얼굴을 깨끗이 씻고 개인위생을 철저히 관리하는 것이 중요하다.

또한 미세먼지나 꽃가루 농도가 높은 날에는 야외활동을 줄이고, 외출 시에는 마스크를 착용하는 것이 도움이 된다. 실내에서는 공기 상태를 확인한 후 짧은 시간 동안 환기를 실시해 실내 공기를 깨끗하게 유지하는 것이 좋다.



## 급격한 일교차

봄철에는 낮과 밤의 기온 차가 커 체온 변화가 쉽게 발생한다. 이러한 환경은 감기와 같은 호흡기 질환을 유발할 수 있으므로 체온 유지에 신경 써야 한다. 얇은 옷을 여러 겹 겹쳐 입어 기온 변화에 따라 조절할 수 있도록 하고, 아침과 저녁에는 가벼운 겉옷을 준비하는 것이 좋다. 또한 충분한 수면과 휴식을 통해 면역력을 유지하는 것이 건강관리에 도움이 된다.

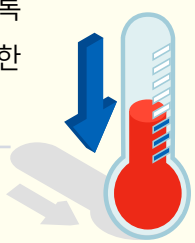




## 춘곤증 예방

봄에는 계절 변화에 신체가 적응하는 과정에서 피로감과 졸림, 집중력 저하 등이 나타나는 '춘곤증'이 발생할 수 있다. 춘곤증을 예방하기 위해서는 규칙적인 생활 습관을 유지하고 가벼운 운동을 꾸준히 하는 것이 좋다. 하루 30분 정도의 산책이나 스트레칭은 혈액순환을 돕고 신체 활력을 높이는 데 도움이 된다. 또한 채소와 과일 등 비타민이 풍부한 식품을 충분히 섭취해 영양 균형을 맞추는 것이 중요하다.

## 충분한 수분 섭취



마지막으로 봄철 건강을 유지하기 위해서는 충분한 수분 섭취와 균형 잡힌 식사가 필요하다. 특히 냉이, 달래, 쑥과 같은 봄 제철 식품은 비타민과 미네랄이 풍부해 피로 회복과 면역력 향상에 도움을 줄 수 있다. 이러한 식품을 활용한 식단은 계절 변화로 인한 신체 피로를 완화하고 건강한 생활을 유지하는 데 도움을 준다.

전문가들은 봄철 건강관리를 위해 개인위생 관리, 규칙적인 생활 습관, 균형 잡힌 식습관을 꾸준히 실천하는 것이 중요하다고 강조한다. 작은 생활 습관의 변화만으로도 환절기 질환을 예방하고 건강한 봄을 보낼 수 있다.

참고자료
- 질병관리청 「환절기 건강관리 요령」
- 국립정신건강센터 「춘곤증 및 계절 변화 건강관리 안내」
- 한국화재보험협회 웹진 「봄철 건강관리와 춘곤증」

# 해빙기 각종 안전사고 주의

얼었던 땅이 녹으며 지반이 약해지는 2~3월, 해빙기 안전사고에 각별히 주의에 대해 알아보자





최근 들어 얼었던 지반이 풀리면서 기존의 해빙기 사고 유형과 함께 도로상 포트홀(도로 파임) 사고가 잇따르고 있다. 포트홀은 급정거로 인한 교통사고의 원인이 되기도 해 각별한 주의가 요구된다

얼었던 지반이 풀리면서 움푹 패인 도로를 지나다 사고가 나거나, 빙벽 등반 시 얼음이 떨어져 아래에서 등반하거나 대기 중이던 등산객이 부딪혀 부상을 입는 사고가 발생하기도 한다. 또, 산행 중 급경사지에서의 낙석 사고도 조심해야 한다. 특히, 얼음낚시 중 얼음이 깨지면서 빠지는 경우도 종종 발생하고 있다.

소방청 자료에 따르면 최근 3년간 2월부터 3월까지 해빙기 관련 사고는 총 151건으로, 1명이 숨지고 12명이 다친 것으로 나타났다.

## 최근 3년간 2~3월 해빙기 관련 사고 구조 현황

| 구분 | 산악 | | | 붕괴·도괴(무너짐) | | | | | | 합계 | | |
|---|---|---|---|---|---|---|---|---|---|---|---|---|
| | 낙석 낙빙 | 인명피해 | | 산사태 | 인명피해 | | 지반 약화 | 인명피해 | | 사고 건수 | 인명피해 | |
| | | 사망 | 부상 | | 사망 | 부상 | | 사망 | 부상 | | 사망 | 부상 |
| 2022년 | 7 | 1 | 1 | 3 | - | 1 | 15 | - | 2 | 25 | 1 | 4 |
| 2023년 | 9 | - | - | 3 | - | - | 33 | - | - | 45 | - | - |
| 2024년 | 15 | - | 7 | 20 | - | - | 46 | - | 1 | 81 | - | 8 |
| 합계 | 31 | 1 | 8 | 26 | - | 1 | 94 | - | 3 | 151 | 1 | 12 |







사고 유형별로는 지반약화로 인한 붕괴·도괴(무너짐) 사고가 120건,
낙석·낙빙에 의한 산악사고는 31건이었다.
이에 소방청은 해빙기 안전사고 행동요령을 강조했다.

① 축대나 옹벽, 노후 건축물 주변을 지날 때에는 균열이나 지반 침하로 기울어져 있지는 않은지 미리 살펴야 한다.
② 운전할 때에는 낙석주의 구간에서는 서행하고, 공사장 주변을 지날 땐 항상 주의를 기울여야 한다.
③ 등산 시에는 낮과 밤의 큰 기온차로 바위와 땅이 얼었다 녹으면서 미끄러울 뿐 아니라 낙석의 위험도 있으니 주의해야 한다.



• 이미지 출처 소방청 블로그 : 해빙기가 돌아왔다! 해빙기 안전사고 예방 행동요령!
• 소방청 : 보도자료 2025. 2. 19 조간 온라인 보도
곳곳에서 잇따르는 포트홀(도로파임) 사고, 해빙기, 얼음 낙석 등 각종 안전사고 주의하세요!



## 해빙기 안전 사고 행동 요령

√ 해빙기에 얼음낚시는 절대 금지
√ 주변의 축대나 옹벽, 주변의 노후 건축물 등이 균열이나 지반침하로 기울어져 있는지 확인
√ 낙석주의 구간에서는 서행하고 공사장 주변을 지날 땐 항상 주의를 기울이기
√ 등산 시에는 낮과 밤의 큰 기온차로 바위와 땅이 얼었다 녹으면서 미끄러울 뿐 아니라 낙석 위험이 높으니 주의

# 병오년 2026 공휴일 알아보기



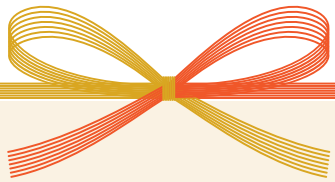

## JANUARY 1월



1/1(목)
신정

## FEBRUARY 2월



2/16(월)~18(수)
설 연휴

## MARCH 3월



3/1(일), 2(월)
삼일절,
대체공휴일

## APRIL 4월



WORK HARD!

## MAY 5월



**5/1(금) 근로자의 날**
**5/5(화)** 어린이날
**5/24(일), 25(월)**
부처님 오신 날, 대체공휴일

## JUNE 6월



**6/3(수)** 지방선거
**6/6(토)** 현충일

## JULY 7월



7/17(금)
제헌절

## AUGUST 8월



8/15(토), 17(월)
광복절,
대체공휴일

## SEPTEMBER 9월



9/24(목)~26(토)
추석 연휴

## OCTOBER 10월



10/3(토), 5(월)
개천절, 대체공휴일
10/9(금) 한글날

## NOVEMBER 11월



WORK HARD!

## DECEMBER 12월



12/25(금)
성탄절




## 강남구도시관리공단 신고·지원센터 안내

강남구도시관리공단은 직원과 주민 모두가 안심하고 이용할 수 있도록 다양한 신고·지원센터를 운영하고 있습니다. 공정하고 안전한 공단 운영을 위해 언제든 의견과 신고를 접수해 주시기 바랍니다.

**클린신고센터**
임직원이 직무 수행 과정에서 고객 또는 업무 관련자로부터 부당하게 금품·향응 등을 제공받거나 요구받은 경우 신고하는 창구입니다.

**부정비리신고센터**
임직원의 불공정한 업무처리, 직위 남용 등 부조리 행위와 비위 사실에 대한 제보를 접수합니다.

**갑질신고센터**
우월적 지위를 이용한 부당한 요구, 권한 남용 등 이른바 '갑질' 행위를 신고할 수 있습니다.

**인권침해구제지원센터**
공단의 업무 또는 시설 이용 과정에서 발생한 인권침해에 대해 상담 및 신고를 접수합니다.

**성희롱신고센터**
성희롱·성폭력 등 성 관련 피해 발생 시 신고 및 상담을 지원합니다.

**고충신고센터**
근무조건, 근무환경 등 재직 중 발생하는 다양한 고충사항을 접수합니다.

**공익신고센터**
부패행위, 공익침해행위 등 공익을 저해하는 행위를 신고할 수 있습니다.

**안전신고센터**
시설 이용 중 발견한 안전 위험요소 또는 시설 개선이 필요한 사항을 신고할 수 있습니다.







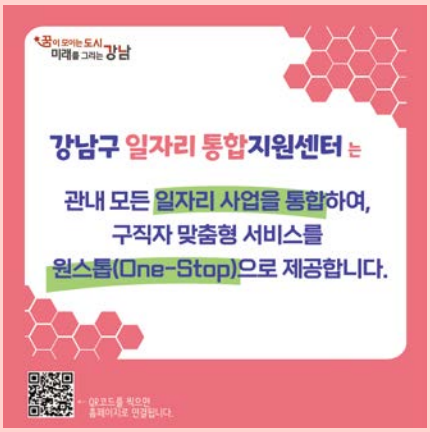





## 강남구 일자리 통합 지원센터

일자리통합지원센터에서는 전문 상담사를 통한 맞춤형 구인·구직 취업서비스를 제공하고 있으니 많은 이용 바랍니다.

### 구직등록 방법

- **대상** : 만18세 이상의 취업 희망자로 거주지 제한 없이 신청 가능
- 등록방법
  직접 방문(강남구 일자리 통합지원센터) 또는 온라인(고용24 / www.work24.go.kr) 신청
- **구비서류** : 구직신청서, 신분증

### 구인기업 등록 방법

- **등록방법**
  직접 방문(강남구 일자리 통합지원센터) 또는 온라인(고용24 / www.work24.go.kr) 신청
- **구비서류** : 구인신청서 및 사업자등록증, 신분증

## 디지털 협업 오픈 플랫폼

G-Link(Gangnam-Link)는 강남구도시관리공단에서 운영하는 '디지털 협업 오픈 플랫폼'으로, 사업 추진 과정에서 다른 기관과의 협업이 필요한 경우, 수요 기관에서 필요한 역량과 자원, 그리고 공동의 목표를 가진 협업 기관을 손쉽게 매칭할 수 있는 열린 디지털 공간입니다.

수요기관은 게시판 '글쓰기'을 통해 협업이 필요한 협업과제를 등록하고, 참여기관은 게시판 내용을 확인 후 '댓글' 기능을 통해 협업 참여의사를 밝힐 수 있습니다.







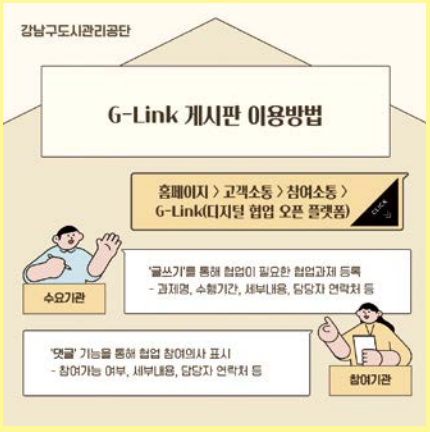




# 강남구도시관리공단
# 사업장 안내

① 강남스포츠문화센터 02-2176-0801~3
② 강남구민회관 02-2176-0892
③ 강남구민체육관 02-2176-0871~3
④ 대진체육관 02-2176-0880
⑤ 매봉산실내배드민턴장 02-2176-0885
⑥ 봉은테니스장 02-2176-0890
⑦ 포이테니스장 02-2176-0876
⑧ 대치평생학습관 02-2176-0851
⑨ 청담평생학습관 02-2176-0831
⑩ 압구정평생학습관 02-2176-0841
⑪ 도곡어린이실내놀이터 02-2176-0591
⑫ 강남구청직장어린이집 02-2176-0950
⑬ 세곡어린이실내놀이터 02-2176-0599
⑭ 일원스포츠문화센터 02-2176-0984~5
⑮ 일원어린이실내놀이터 02-2176-0586
⑯ 강남세곡체육공원 체육시설 02-2176-0870
⑰ 강남탄천파크골프장 02-2176-0887~8




- 공영주차장 1544-3113
- 민원콜센터- 불법·부정주차단속 1544-2113
- 거주자우선주차 02-2176-0421~2, 0493~9
- 견인차량보관소 02-558-7230

한 번의 번짐이 만드는 깊이,

# 수묵일러스트



수묵일러스트는 먹과 물의 비율로 농담을 조절해 형태와 분위기를 동시에 표현하는 드로잉 기반 시각예술입니다. 붓의 필압과 속도, 물 번짐을 활용해 선과 면을 구성하고, 여백을 디자인 요소로 적극 활용하는 것이 특징입니다. 기초 재료(먹, 붓 등)와 기본 기법을 단계적으로 익히는 방식으로 안내되는 강좌가 운영됩니다.

| 시설명 | 강좌명 | 운영요일 | 운영시간 | 수강료 | 강사명 |
|---|---|---|---|---|---|
| 청담평생학습관<br>☎02-2176-0831 | 수묵일러스트<br>(초급반) | 목 | 10:10~12:00 | 50,000원 | 양서윤 |

- **대상 :** 성인
- **운영시간표 및 수강료**
- **운영장소 :** 서울특별시 강남구 청담동 학동로67길 11

※ 운영강좌 및 시간 등은 사정에 따라 변동될 수 있습니다. 자세한 강좌 상담·안내는 전화 또는 [강남구통합예약사이트]에서 확인할 수 있습니다.

## 강남스포츠문화센터 헬스 PT

혼자 하는 운동이 어렵고 지루하게 느껴지신다면, 전문 트레이너와 함께하는 1:1 맞춤형 퍼스널 트레이닝(PT)으로 새로운 변화를 시작해 보세요!

- **대상 :** 성인
- **운영시간표 및 수강료**
- **운영장소 :** 서울 강남구 밤고개로1길 52(수서동), 3층 헬스장

| 시설명 | 강좌명 | 운영요일 | 운영시간 | 수강료 | 강사명 |
|---|---|---|---|---|---|
| 강남스포츠문화센터<br>☎02-2176-0807 | 헬스2_PT(10회/30분) | 월~금 | 09:30~17:30 | 210,000원 | 박연희 |
| | 헬스2_PT(10회/50분) | | | 400,000원 | |
| | 헬스3_PT(10회/30분) | 월~금 | 14:00~21:30 | 210,000원 | 김용기 |
| | 헬스3_PT(10회/50분) | | | 400,000원 | |
| | 헬스4_PT(10회/30분) | 화~토 | 09:00~18:00 | 210,000원 | 송진수 |
| | 헬스4_PT(10회/50분) | | | 400,000원 | |
| | 헬스토요_PT(4회/30분) | 토 | 06:00~18:00 | 84,000원 | |
| | 헬스토요_PT(4회/50분) | | | 160,000원 | |

※ 이용 희망 시간에 맞는 헬스 일반 프로그램 등록 및 강사와의 상담이 필요한 강좌입니다. 전화 또는 방문상담 후 등록해 주시기 바랍니다.

※ PT 수강료 할인 적용 불가