

구민의 행복한 미래와 꿈을 실현하는  
혁신 공기업

# 강남우리

Vol. 23 December 2022

2022년  
한 해 동안  
수고 많으셨습니다.



강남구도시관리공단  
Gangnam-gu city management corp.



# Contents

2022년 12월호 vol.23

생생공단	03 공단 新전략체계도
	04 강공 NEWS
	10 한걸음 더 성장한 우리의 자랑스러운 소식
	12 [공단 이용설명서] 공단에게 물어봐
	18 나에게 2022년은 _____이다
특집이슈	20 월별로 보는 공단의 2022년
함께해요	28 함께 준비하는 제설 안전 대책
	30 즐길만한 직장인 취미, 뭐가 있을까?
	34 의료복지 플랫폼 사용법
	35 생활 속 법률상식
	36 추천도서
사업장 안내	37 공단 사업장 위치 및 정보 안내

강남누리 vol. 23

발행처 강남구도시관리공단

발행인 강남구도시관리공단 이사장

편집인 경영기획부장

기 획 노푸른

발행월 2022년 12월

홈페이지 [www.gncity.or.kr](http://www.gncity.or.kr)

강남누리는 강남구도시관리공단에서  
발간하는 정기 소식지입니다.  
강남구도시관리공단 홈페이지에서도  
만나볼 수 있습니다.

## 공단 新전략체계도

### MISSION

구민복지와  
생활편익에 기여

### VISION

구민의 행복한  
미래와 꿈을 실현하는  
혁신 공기업

## 경영목표



안전환경



소통공감



인권윤리



가치창출

## 경영이념

청렴  
Clean



01

전문성  
Professionalism



02

협력  
Co-work



03

혁신  
Innovation

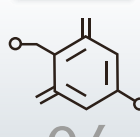

04

성장  
Growth



05

강공 NEWS

# ‘공정사회 구현’을 추진하며 윤리·인권경영 실현

공공분야에서 발생하는 우월적 지위와 권한을 남용한 각종 불공정 행위나 부정·부패행위 근절 등 ‘공정사회 구현’을 위해 자체 근절 대책을 마련·시행하여 공기업으로서의 사회적 책임을 다하며 윤리·인권경영을 실현한다.

‘공정사회’란 출발과 과정에서 공평한 기회를 주고, 결과에 대해서는 스스로 책임지는 사회를 의미하며, ‘공정사회 구현’은 공평한 기회제공, 공정한 경쟁구현, 약자와 서민 배려 등 자율·공정·책임이라는 공정사회의 핵심가치 구현을 의미한다.

공단은 내부고객(공단 임직원) 및 외부고객(시설물 이용고객 및 협력업체 등)을 대상으로 공정사회 구현을 추진하기 위해 ‘공공분야 갑질 근절, 직장 내 괴롭힘 방지, 모범거래모델 도입’을 운영·관리한다.

또한 고객 피해 구제 및 신고·지원 제도(부정비리신고 및 갑질신고센터, 신고포상 제도 등)를 운영하여 고객 권익 증진을 강화하고 있으며, 제도 안내 및 사전 예방 방안을 마련하기 위한 온·오프라인 교육을 지속적으로 실시하고 있고, 갑질 근절 및 직장 내 괴롭힘 방지에 대한 인식개선 및 실행 강화를 위해 설문조사, 공정거래 참여 안내물 발송, 홍보 캠페인 등을 진행하고 있다.

기회균등과 공정경쟁 보장 등 불공정거래 개선(부당계약 자가 진단 실시, 청렴 계약서 징구 등) 및 공정거래 환경 조성(합리적인 위약금 산정, 소비자 권리보호 준수 등)을 위해 공단에 적용 가능한 모범거래모델 도입 운영 및 관리하고 있으며, 내·외부이해관계자 상호소통을 위한 제도 안내 및 홍보 캠페인 진행, 신규 과제 발굴 및 교육 실시 등 공정 환경 조성 노력을 하고 있다.

공정사회 구현을 위해 내·외부고객에 대한 지속적인 관심을 가지고 공기업으로서의 윤리·인권경영 실현 등 사회적 책임을 다하기 위한 노력을 계속해 나갈 계획이다.

감사실 ☎02-2176-0476

## 갑질신고센터 운영안내

갑질 피해 신고는 언제든지 연락하세요!

**상담 및 문의**

갑질 피해와 관련하여 발생하는 임직원의 부패·비리행위에 대한 여러분의 신고를 받습니다.  
신고내용은 익명이 철저히 보장되니 안심하고 신고하실 수 있습니다.

**02-2176-0476**

**신고대상 행위 내용**

- 부패·비리행위
- 청렴문화저해행위
- 불공정 업무처리행위
- 갑질피해행위

**신고제외 대상 및 기타 사항**

- 신고자의 민원 해결을 위한 단순 민원성 신고
- 객관적인 증거가 없거나 허위 사실에 근거한 신고
- 특정인을 비방·음해하기 위한 무고성 신고 등
- 단순 민원성 신고는 (고객서비스>전자민원센터>온라인 민원)를 이용
- \* 온라인 신고센터 바로가기 'QR코드 이용'

**강남구도시관리공단**

## 전직원 대상 웹툰으로 알아보는 ‘직장 내 괴롭힘’

**직장 내 괴롭힘 웹툰 홍보캠페인**

**홍보내용**  
: 직장 내 괴롭힘 사례 및 판단 여부  
(서울시시민인권침해구제위원회 결정례)

**홍보기간**  
: 2022.10.17.(월) ~ 2022.10.21.(금)

**홍보방법**  
- 온 라 인 : 공단 홈페이지 및 SNS 등 홍보물 게시  
- 오프라인 : 공단 운영 사업장 및 사무실 등 홍보물 부착

**강남구도시관리공단**



## 2022년 비전자기록물 정리 및 전수조사 사업 실시



비전자기록물 전수조사 진행사진

공단 설립 이래 최초로 비전자기록물 정리 및 전수조사가 진행되었다. 이번 사업은 기록물관리 전문업체와 함께 진행되었고, 본부 문서고 및 사무실을 비롯한 각 부서 사업장별 기록물 정리, 목록 작성, 보존상자 편성 및 서가 재배치 등의 절차가 포함되었다.

사업은 8월부터 3개월에 걸쳐 진행되어 11월에 마무리되었으며, 이

번 기록물 사업을 통해 중요기록물의 안전한 보존 및 디지털 시대에 적합한 전자적 기록관리 및 열람·활용 기반이 마련되는 계기가 되었다.

경영지원부 ☎02-2176-0535

## MZ 혁신 경진대회 개최!

**MZ 혁신 경진대회**

주제 및 목적  
CEO에 혁신에 대한 강한 의지로 혁신 문화를 개성하여 혁신 문화 조성에 기여하고자, 새로운 아이디어를 통해 혁신으로 선도하는 공단을 만들고자 개최했다. MZ세대 직원들이 직접 팀을 구성하여 공식성 역할 수행, 업무 효율성 강화, 신규사업 3개 분야 중 원하는 분야의 사업 계획서를 작성하고 서류심사 및 발표심사를 실시하였으며, 참여자들 대상 업무분담을 통해 참여를 독려하고 우수 안전을 선정하여 포상금, 인사평가 가점 등 다양한 혜택을 부여하는 등 직원들의 사기를 진작시키고자 한다. 또한, 경진대회를 통해 공단은 혁신사업을 발굴하고 공단의 혁신의지를 대·내외 표방하여 공기기업 이미지를 제고해 나갈 것이다.

2022.11.21 (월)  
강남구도시관리공단 3층 청담마루

입장 안내

구분	기한
팀 구성결과 제출	~ 10. 7
각 팀별 사업계획서 제출	~ 10. 31
사전심사 실시	~ 11. 4
사전심사 결과 통보	~ 11. 6
경진대회 영단 및 PPT 제출	~ 11. 16
경진대회 심사	11. 21
포상	~ 11. 25

포상

구분	세부내용
1위	• 포상금 총 500천원 • 가장선 평가 가점 부여(개인별 0.3점)
2위	• 포상금 총 300천원 • 가장선 평가 가점 부여(개인별 0.2점)
3위	• 포상금 총 200천원 • 가장선 평가 가점 부여(개인별 0.1점)
4~5위	• 포상금 각 100천원 중 200천원

※ 혁신 경진대회는 해당 분야의 사후로 인정될 수 있음

문의  
경영기획부 전략기획팀 담당자 02-2176-0515

MZ혁신 경진대회 개최 포스터

‘MZ세대’란 1980년대 초부터 2000년대 초 출생한 ‘밀레니얼 세대’와 1990년대 중반부터 2000년대 초반 출생한 ‘Z세대’를 아우르는 말로 ESG 열풍을 이끄는 커다란 축으로 최신 트렌드를 이끌며 이색적인 경험을 추구하는 일명 ‘요즘 세대’를 일컫는다.

이번 대회는 CEO의 혁신에 대한 강한 의지로 혁신 문화 조성에 이바지하고, 새로운 아이디어를 통해 혁신으로 선도하는 공단을 만들고자 개최했다. MZ세대 직원들이 직접 팀을 구성하여 공식성 역할 수행, 업무 효율성 강화, 신규사업 3개 분야 중 원하는 분야의 사업 계획서를 작성하고 서류심사 및 발표심사를 실시하였으며, 참여자들 대상 업무분담을 통해 참여를 독려하고 우수 안전을 선정하여 포상금, 인사평가 가점 등 다양한 혜택을 부여하는 등 직원들의 사기를 진작시키고자 한다. 또한, 경진대회를 통해 공단은 혁신사업을 발굴하고 공단의 혁신의지를 대·내외 표방하여 공기기업 이미지를 제고해 나갈 것이다.

경영기획부 ☎02-2176-0515

## 가을맞이 지역주민 및 이용 고객 차량 무상점검 실시



가을맞이 고객 차량 무상점검

차량이용이 많아지는 가을철을 대비하여 강남구민과 공영주차장 이용 고객의 안전한 차량운행을 위해 11월 10일 탄천2호 공영노외주차장에서 '가을맞이 고객차량 무상점검 서비스'를 실시하였다.

이번 무상점검 서비스를 통해 차량운행에 필요한 기본적인 점검 및 엔진부분을 종합 진단하였고 에어컨, 라디에이터, 콘덴서, 배터리, 타이어 점검 및 공기압 보충을 제공하였다. 또한 와이퍼와 같은 각종 소모품을 점검하고 무상으로 교체하였다.

소모품 교체 및 무상수리는 15건이며 분기별로 진행하고 있다.

앞으로도 정기적으로 '고객차량 무상점검' 활동을 실시하여 지역주민과 공영주차장 이용고객에게 안전한 차량운행 및 주차편의를 위한 서비스를 제공하고 사회적 가치 실현 및 사회공헌활동에 앞장서고자 할 것이다.

주차사업부 ☎02-2176-0577



## 견인차량보관소 무인정산시스템 고도화 사업 마무리!

4차 산업혁명 시대에 발맞춰 전국 최초로 365일 24시간 운영되는 견인차량보관소 무인정산시스템을 구축한 이후로, 안드로이드 기반 자체 개발 앱(APP)을 활용한 사업을 진행하여 고도화를 마무리했다.

이번 무인정산시스템 고도화는 IoT 기술을 활용하여 주차민원콜센터에서 모바일 전용 앱(APP) 푸시를 통해 단속정보를 제공하고, 견인기사의 스마트폰으로 실시간 확인이 가능하도록 진행되었다. 또한 차량뿐만 아니라 공유 전동킥보드의 견인과 입고까지의 과정을 모바일 앱을 통해 원격 관리가 가능하도록 설계하였고 해당 기술을 특허출원하고 등록을 앞둔 상태이다.

무인정산기(키오스크)에서는 보관소에 입고된 차량이나 킥보드 정

보를 선택하고 휴대폰 개인인증을 거쳐 요금 결제 후 출고가 가능하다.

무인정산시스템의 장점은 견인된 차량 반환 시 차량 소유주와 발생할 수 있는 분쟁, 민원 등을 예방하고 감청노동 직원을 보호하는 비대면 서비스가 가능하며, 앱 기반 모바일 프로그램의 양방향 동기화로 신속한 입/출고가 이루어진다는 것이다.

이로써 견인차량보관소 업무효율 향상과 완전무인화의 기반을 다지며 주민들의 편의 제공에 기여할 것으로 기대된다.

주차관리부 ☎02-2176-0406



▲ 강남구도시관리공단은 전국 최초로 견인차량보관소 무인정산시스템을 구축, 고도화하였다.



## 강남스포츠문화센터 댄스 발표회



강남스포츠문화센터 댄스 발표회

한 해 동안 배우고 익혔던 춤의 실력을 맘껏 선보이는 계절이 왔다.

강남스포츠문화센터에 오면 뭔가 좋은 일이 생길 것 같다. 강남구립체육시설에는 다양한 프로그램이 있는데 11월 5일(토) 강남스포츠문화센터의 댄스 회원들이 한곳에 모여 그동안 배웠던 실력을 선보이는 발표회를 가졌다.

가정주부, 학생, 직장인 다양한 직업을 가진 이들은 개개인의 시간에 따라 새벽반부터 저녁반을 수강하며 수준급으로 실력을 다지며

맘껏 실력을 선보였는데, 회원들은 발표회 장을 더욱 화기애애한 축제의 장으로 만들어 갔다.

관심 있는 회원들은 누구나 오셔서 참관할 수 있으니 앞으로도 많은 관심 바라며, 열심히 배우고 배운 내용을 펼칠 수 있는 기회를 더 많이 만들어나가도록 하겠다.

체육사업부 ☎02-2176-0811



## 더 안전해진 도곡어린이실내놀이터로 놀러오세요

도곡어린이실내놀이터는 놀이시설 개선공사를 완료하고 11월 8일 재개관하였다. 개선공사는 7월 1일부터 10월 31일까지 진행되었으며, 어린이놀이시설 안전관리법 제12조에 따른 안전한 시설 조성을 위한 놀이기구 인증 및 설치검사를 이행하였다.

이번에 개선된 놀이기구는 그랜드캐년, 타잔놀이, 챌린지, 정글짐 총 4가지로, 그랜드캐년은 기존 미끄럼틀의 경사도를 하향 조정하여 위험도를 낮추는 대신 모양을 웨이브로 변형하여 재미 요소를 추가하였고, 기설치된 나무 난간 사이의 빈 공간에 투명 아크릴벽을 설치하여 추락 방지에 만전을 기했다. 또한, 비상 계단 및 미끄럼틀을 추가 설치하여 재해(재난) 시 비상대피로로 활용할 수 있도록 개선되었다.

타잔놀이는 놀이공간 좌우에 완충 그물을 설치하여 벽과의 직접적인 충돌을 막고, 챌린지는 로프 재점검, 정글짐은 상부에서 하부로 바로 내려올 수 있도록 원형 미끄럼틀을 추가 설치하여 비상탈출에도 용이할 수 있도록 개선하여 아이들의 안전성을 재확보 하였다.

도곡어린이실내놀이터는 시설개선 및 관련검사 이행을 통해 어린이들이 보다 더 안전한 환경에서 놀이기구와 시설을 이용할 수 있도록 안전 관리 체계를 구축하였으며, 앞으로도 아이들의 놀 권리를 지켜줄 수 있는 제1호 공공형 실내놀이터로서 보호자와 아이의 긍정적 교류를 도모하고 건강한 가족문화 형성 기여에 힘쓸 계획이다.

도곡어린이실내놀이터 ☎02-2176-0591



개선된 도곡어린이실내놀이터 전경

## 한 걸음 더 성장한 우리의 자랑스러운 소식

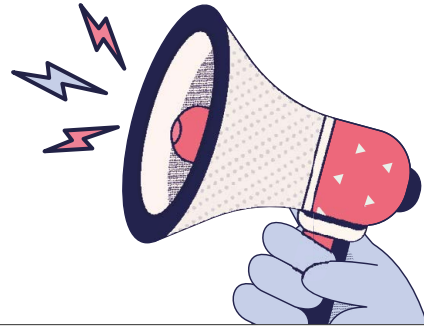

### 범죄예방 우수주차장 인증

공영주차장 운영에 따른 안전관리, 범죄예방과 관련하여 각종 시설·장비에 대한 개선사업을 지속적으로 추진하며 인프라를 구축하였습니다. 관할경찰서에 안전진단을 의뢰하고, 총 12개소에 우수주차장 인증을 획득하여 안전한 주차장 이용 환경을 조성하였습니다.

- 유효기간 : 2022. 7. 26. ~ 2024. 7. 25.
- 인증기관 : 수서경찰서, 강남경찰서



### 범죄예방 우수주차장 인증이란?

관할 경찰서에서 관리운영 체계, 감시성, 접근통제 등을 종합 평가해 범죄에 대한 안전이 확보된 주차장을 안심 주차장으로 인정하고 있는 인증제도

### 지역사회공헌 인정제 재인증 획득

기업의 사회적 책임 실현 및 ESG 경영 실천에 기여하고 지역기반의 공유가치 창출 기반을 마련하고자 재인증을 추진하였고 2020년 처음 인정기업에 선정된 이래로 3년 연속 인증을 획득하였습니다. 5개 분야(사회공헌 추진 체계, 지역사회문제 인식, 프로그램 실행, 지역사회 네트워크 연계, 성과 및 영향관리) 평가항목에서 인증요건을 충족하였으며 앞으로도 지역사회공헌 활동에 앞장서겠습니다.

- 유효기간 : 2023. 1. 1. ~ 12. 31.
- 인증기관 : 보건복지부

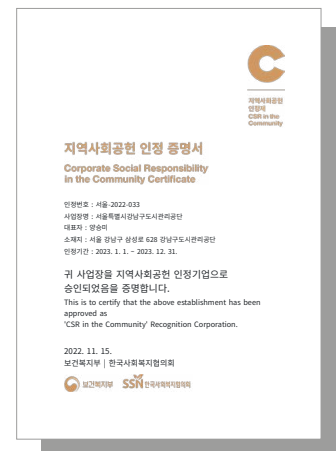

### 지역사회공헌 인정제란?

보건복지부에서 주체하는 인증으로 비영리단체와 파트너십을 맺고 꾸준한 지역 사회공헌활동을 펼친 기관을 발굴하여 그 공로를 지역사회가 인정해주는 제도



## 독서경영 우수 직장 인증

직장 내 독서환경 조성을 통해 조직과 개인의 소통 및 창의력 증진, 배움과 문화가 있는 독서 친화 공단을 만들기 위해 독서경영 인프라를 구축하고 프로그램을 개설, 운영하는 등의 활동을 하였습니다.

- 유효기간 : 2022. 11. 11. ~ 2023. 11. 10.
- 인증기관 : 문화체육관광부 / 한국출판문화산업진흥원



### 독서경영 우수 직장 인증이란?

직장 내 독서환경 조성 및 책 읽는 사회를 실현하기 위해, 기업 및 기관들의 독서문화에 대한 인식 제고 가능성, 독서문화 확산 가능성 및 지속가능성을 고려하여 선정하는 인증

## 품질경영시스템(ISO 9001) 인증 획득

서비스의 품질보증, 책임에 대한 이해관계자들의 요구가 날로 증가함에 따라 고객만족의 필수요건인 품질경영의 중요성이 강조되어 품질 경영 시스템에 관한 국제 표준인 ISO9001을 도입하여 고객만족을 향상하고자 했습니다.

- 유효기간 : 2022. 11. 20. ~ 2025. 11. 19.
- 인증기관 : 한국표준협회(KSA)



### 품질경영시스템(ISO9001)이란?

각 국가별, 산업별로 달리 정해져 있는 품질시스템 요구사항을 국제표준화 기구(ISO)에서 통상활동을 원활히 하기 위해 1987년도에 제정한 품질경영에 관한 국제 규칙

## [공단 이용설명서] 공단에게 물어봐

### Q. 공영주차장 정기권은 어떻게 신청하나요?

#### A. 공영주차장 홈페이지 접속(우측 QR코드) 후

정기권 → 정기권 대기 신청 → 주차장 선택 → 대기 신청 →

차량번호, 사용자명, 핸드폰 번호 입력 → 핸드폰 인증 → 대기 신청 완료



### Q. 공영주차장 주차요금 할인 감면 내용에 대해 알려주세요.

A. 30% 전통시장 영수증 소지차량/1급지제외, 2자녀 다둥이카드 소지 차량(서울시 거주 / 막내자녀 나이 만13세 기준)

50% 1000cc 미만 경형차량, 저공해 표지부착차량, 3자녀이상 다둥이카드 소지 차량  
(서울시 거주 / 막내자녀 나이 만13세 기준), 보훈대상자(본인)

80% 국가유공자(고엽제, 의상자(본인), 독립유공자(유가족), 5.18 민주유공자 포함) 증서 소지차량  
(본인운전), 만65세 이상 강남구민증서 소지차량(자가운전), 장애인(표지부착+증서소지)차량

100% 성실(모범)납세표지 부착차량/교부일로부터 1년 유효, 외교관차량, 공무수행차량, 긴급차량

2,000원 공직선거투표 확인차량

주) 2개 이상 감면사유 해당 시 고객에게 유리한 1개 적용, 한릉로745길 주차장 '유통'차량은 할인 적용 배제[중개(딜러) 차량]

### Q. 정기권 대기 순번은 확인할 수 있나요?

#### A. '정기권 대기조회' 메뉴에서 확인하실 수 있습니다.

공영주차장 홈페이지 접속(우측 QR코드) 후 정기권 → 정기권 대기조회 메뉴에 들어가  
차량번호를 입력하시고 '검색'을 누르시면 대기내역을 확인하실 수 있습니다.





**Q. 개포4문화센터 공영주차장 운영 시간과 주차요금이 궁금해요.**

**A. 평일 7시 ~ 22시에 운영하고 있으며 5분당 200원의 주차요금이 발생합니다.**  
주차장은 지하 1층 ~ 지하 3층으로 총 43면입니다.

**Q. 거주자우선주차제 사용자격과 신청방법은 무엇인가요?**

**A. 거주자는 해당동 주거지 주민(주민등록상의 주민)이며**  
업무자는 해당동 사업장의 상근자입니다.  
신청방법은 <https://gn.gncity.or.kr>에 접속(우측의 QR코드)하신 후 회원가입을 한 후  
‘나의 주차정보’에서 주차구획번호를 선택하여 1지망, 2지망까지 신청하시면 됩니다.



**Q. 거주자 우선주차를 이용하고 싶은데 비대면 영상 상담이 가능하다고 들었습니다.  
자세한 방법을 알고 싶어요.**

**A. 이용대상** 거주자우선주차면 이용(희망)자  
**이용방법** PC(크롬) 또는 모바일 앱(플랫폼) 「uPrism.io(유프리즘)」 설치  
**이용안내**

전화통화	대화방 아이디 전송	1:1 영상 민원상담
민원인 ▶ 동 담당	동 담당 ▶ 민원인	동 담당 ▶ 민원인

**거주자 동 담당 전화번호**

전화통화	전화통화	전화통화	전화통화
신사동, 삼성1동	02)2176-0496	역삼1동	02)2176-0494
청담동, 삼성2동	02)2176-0495	일원본동, 일원1동, 일원2동, 수서동, 세곡동	02)2176-0422
논현1동, 논현2동	02)2176-0493	도곡1동, 도곡2동, 역삼2동, 개포2동	02)2176-0499
대치1동, 대치2동, 대치4동, 압구정동	02)2176-0497		



**Q. 스마트공유주차제란 무엇이고 참여 시 어떤 혜택이 있나요?**

A. 거주자우선주차 배정자가 비어있는 시간대에 불특정 방문자에게 모바일 앱을 통해 주차면을 유료로 공유하는 제도입니다. 혜택은 다음과 같습니다.

- ① 스마트공유 참여 시, 순환배정 가산점 12점 부여
- ② 수입금의 50%를 파킹프렌즈 포인트로 적립(1포인트=1원)
  - ※ 단, 카드사 수수료 및 부가세 제외
  - ※ 한 달에 거주자는 30,000포인트, 업무자는 50,000포인트 초과적립 불가
  - ※ 5,000포인트 단위로 모바일 온누리상품권 교환 및 타 공유주차장에서 주차요금 결제 가능  
[교환처 : 파킹프렌즈 ☎ 1661-5806]
- ③ 실제 예약이 진행된 누계 시간에 따라 차년도 순환배정 시 가점 추가 부여(2~10점)

**Q. 스마트공유주차제 신청하고 싶어요!**

A. 신청방법은 온라인 신청방법과 방문신청이 있습니다.

우측의 QR코드 접속하셔서 ‘고객지원’ 메뉴에 들어가 신청서를 다운 받으시고  
양식 작성 후 이메일(city9@gncity.or.kr) 또는 팩스(0505-489-0450)로 보내주세요.  
방문신청을 희망하시는 경우 신청서를 작성하셔서  
공단 주차관리부(강남구도시관리공단 주차관리부(강남구 삼성로 628, 2층))로 방문해주시면 됩니다.



**Q. 강남스포츠문화센터에서 기구 필라테스가 듣고 싶은데, 자리가 많이 있을까요?**

A. 기구필라테스 월금반 추가 개강 확정이 되었습니다. 시간은 아래와 같습니다.

오후 월금반 1 / 13:00 ~ 13:50 / 120,000원 / 1:6 수업  
오후 월금반 2 / 14:00 ~ 14:50 / 120,000원 / 1:6 수업  
오후 월금반 3 / 15:00 ~ 15:50 / 120,000원 / 1:6 수업  
☎ 강남스포츠문화센터 02-2176-0801~3



**Q. 강남스포츠문화센터에서 수강 등록은 언제 할 수 있나요?**

**A. ※ 신규회원의 경우 1층 안내데스크에서 회원카드 발급 필수**  
 기존회원 : 매월 16일~22일  
 반 변경 : 매월 23일부터 정원 내  
 신규회원 : 매월 26일부터 정원 내

**Q. 매봉산 실내 배드민턴장은 휴무일이 언제인가요?**

월요일, 법정공휴일에 휴관이며 운영시간은 배드민턴장 06:00~22:00, 농구장 06:00~19:30입니다.  
 1층에는 배드민턴 코트 4면이 있고 2층은 탈의실, 농구장은 옥상에 있으며 배드민턴장을 이용할 경우 전용화 지참 필수입니다.

**Q. 라켓볼, 클라이밍을 할 수 있는 일원스포츠문화센터는 어디에 위치하여 있나요?**

**A. 서울시 강남구 영동대로 22 일원스포츠문화센터이며**  
 지하 1층에는 요가교실, 안내데스크, 사무실, 기구 필라테스실, 발레교실이,  
 지하 2층에는 라켓볼장, 다목적실(농구, 탁구), 댄스교실, 클라이밍장, 샤워실이 있습니다.

**Q. 일원스포츠문화센터에서 할인을 받을 수 있는지 궁금합니다.**

- A. 50% 할인대상** - 장애인(1~6급) 및 장애인(1~3급) 동반 활동보조인 1인  
 - 국가유공자 및 국가유공자 가족  
 - 국민 기초생활수급자 (한부모가족)  
 - 다자녀가구 (다둥이행복카드 소지한 세 자녀이상 가정), 막내자녀 나이 만13세까지  
 - 경로할인(만 65세 이상자) : 주민등록증 또는 경로우대증 지참
- 
- 30% 할인대상** - 만 6세 미만의 영유아
- 
- 10% 할인대상** - 다자녀가구(다둥이행복카드 소지한 두 자녀이상 가정), 막내자녀 나이 만13세까지  
 - 3강좌 할인 (3번부터 강좌 할인)



**Q. 강남스포츠문화센터 수영장을 가려고 하는데, 주의해야 할 사항이 있나요?**

**A. 고객님의 안전을 위해서 아래 사항들은 지켜주세요!**

- ① 50분 수영 후 10분간 정비 및 휴식 시간이 있습니다.
- ② 이용회원은 수영장 내에서 슬리퍼 착용을 할 수 없습니다.
- ③ 회원들의 안전을 위하여 수영장내에서는 목걸이 귀걸이 등 액세서리의 착용을 금지합니다.
- ④ 운동 1시간 전 음식물 섭취를 자제하도록 합니다.
- ⑤ 사탕이나 껌을 물고 수영하지 않습니다.
- ⑥ 물에 들어갈 때와 나올 때 벽에 설치된 계단을 사용 합니다.
- ⑦ 모든 레인의 진행 방향은 오른쪽입니다.(충돌 방지)
- ⑧ 샤워 후 탈의실로 퇴장할 때에는 반드시 몸에 물기를 제거합니다.(미끄럼 사고 예방)



**Q. 평생학습관 대관하고 싶어요.**

**A. 청담, 대치, 압구정 평생학습관 대관이 가능하며 대관시간은 청담/대치의 경우 월~금 7:00 ~ 22:00, 압구정의 경우 월~금 9:00 ~ 18:00시까지 가능합니다. 해당 시설 문의 후 신청 바람**

청담/대치의 대강당 시설은 **강남구통합예약사이트 온라인 예약**으로도 신청이 가능합니다.

☎ 청담평생학습관 02)2176-0830 / ☎ 대치평생학습관 02)2176-0859

☎ 압구정평생학습관 02)2176-0842



**Q. 평생학습관 수업 중 나만의 취미 계발을 위한 수업에는 뭐가 있을까요?**

**A. 대치평생학습관 기타교실반을 추천 드립니다. 기타 수업은 총 2개반으로 운영되며, 1반은 통기타 수업으로 16:30~17:20, 2반은 클래식기타 수업으로 17:30~18:20에 운영됩니다. 각 교실 정원은 소수정원으로 운영되어 개인지도 받을 수 있습니다.(기타 개인지참)**

**Q. 평생학습관에서 요리도 배울 수 있나요?**

**A. 3곳의 평생학습관 중 압구정평생학습관에서 유일하게 배울 수 있으며 현재는 '우리집 반찬을 부탁해', '한식조리기능사 자격증 반' 등을 운영하고 있습니다.**

**Q. 실내놀이터 운영 사항 중 꼭 알아야 할 사항은 무엇인가요?**

**A. \*월 이용 횟수**

- 개인 : 1일 1회, 월 이용횟수 제한 없음      - 단체 : 1회차(월 2회 가능), 2회차(횟수 제한없음)
- ※ 1회차 : 10시 ~ 12시, 2회차 : 13시 30분 ~ 15시 30분, 3회차 : 16시 ~ 18시 (회차당 2시간 이용)
- ※ 개인 및 단체별 회차 이용 정보는 아래 표를 참고하세요.
- ※ 개인 예약기간은 매월 첫째 주, 셋째 주 일요일 오전 11시(선착순 마감) 입니다.

구분	이용시간	화	수	목	금	토, 일, 공휴일	
1회차	10:00 ~ 12:00	어린이집 및 영유아 기관					개인
2회차	13:30 ~ 15:30	어린이집 및 영유아 기관 or 개인 (단체기관 예약이 없을 경우 개인 가능)					
3회차	16:00 ~ 18:00	개인					

**\*정원**

- 도크: 개인(40명)/ 단체(40명)
- 세곡: 개인(40명)/ 단체(40명)
- 일원: 개인(60명)/ 단체(60명)

**\*노쇼 이용제한** : 노쇼 1회 해당일부터  
익월말일까지 이용제한이 됩니다.

**\*보호자 입장 및 교대**

- 보호자는 아동1인당 보호자 2인까지 동반 입장이  
가능하나 추가 입장인원은 아동기준 입장 완료 후  
정원 내에서 가능하며, 정원 내에서만 가능합니다.
- 보호자 교대는 추가 결제 후 1회만 가능합니다.

**\*출입제한**

- 놀이터 내부 입장 후에는 아이들의 안전을 위하여  
보호자의 잦은 입출입을 제한합니다.

**\*음식물 반입**

- 쾌적한 놀이터 환경을 위해 음식물 반입금지 및  
취식금지입니다.

**\*단체 복수기관 이용**

- 단체 정원 미달시 정원 내에서 다른 기관이 복수  
이용할 수 있습니다.

**\*단체 이용 불가시 타기관 양도 가능**

- 단체에서 당일 이용이 불가피한 경우 각 놀이터에  
유선으로 꼭 연락주시고 타기관이 이용할 수 있도록  
양도 기회를 주세요.

**Q. 실내놀이터 이용 팁 좀 알려주세요!**

**A. 놀이터 이용 Tip입니다.**

1. 양말은 필수! 미끄럼방지 양말을 준비하시면 더욱 안전하게 놀이할 수 있어요.
2. 간편한 복장을 갖추어 주세요. 레이스, 끈이 달린 옷, 치마는 놀이기구에 걸려 위험해요.
3. 당일 취소분에 한해서 현장접수도 가능해요.
4. 예약이 마감되면 시간표시가 파란색에서 보라색으로 바뀌어요.

나에게 2022년은 '감사'다.  
좋은 사람들과 함께 하는  
행복한 직장생활을 보냈기 때문이다.

감사실 **이영진** 대리

나에게 2022년은 '자기만족의 해'다.  
살아오면서 주변 환경에  
너무 휩쓸려 왔던 것 같다. 주변보다  
나의 기쁨을 찾는 시발점이었다.

감사실 **김범용** 대리

나에게 2022년은  
'새로운 길의 시작'이다.  
공단에 입사하여 새롭고 보람찬  
여정이 시작되었기 때문이다.

경영기획부 **이은** 사원

나에게 2022년은 '회복'이다.  
휘저어 놓은 흙탕물처럼 혼탁하지만,  
시간이 지나면 내용물이 가라앉듯 서서히 내 마음도  
평안을 찾는 한 해였다. 2023년은 내 삶에 이물질들을  
비워 내고 성숙함을 더 하고 싶다.

경영지원부 **황길훈** 대리

나에게 2022년은 '등산'이다.  
힘들어도 지나고 보면  
의미 있는 시간이었다.

경영지원부 **김현주** 사원

나에게 2022년은 '새로운 도약'이다.  
강남구도시관리공단에 입사하였기 때문이다.

주차사업부 **정장수** 사원

나에게 2022년은 \_\_\_\_\_이다.

나에게 2022년은 '매일이 소중한 해'이다.  
왜냐하면 단 한번뿐인 오늘!  
그리고 내일을 소중하게 여기며 하루하루  
충실하게 살아가고 싶기 때문이다.

경영지원부 **김은경** 사원

나에게 2022년은 'ADIEU(아듀)'이다.  
코로나19 팬데믹이 지나가고 포스트  
코로나를 맞이하여 다양한 대외활동 및  
운동, 취미생활을 즐길 수 있었고  
다양한 경험을 통해 더 풍부한 감정,  
넓어진 사고능력을 키울 수 있었기 때문이다.

경영기획부 **이수연** 사원

나에게 2022년은  
'새로운 삶'이다.  
40세의 나이로 시작하기  
때문이다.

주차사업부 **강석재** 대리

나에게 2022년은 '계단'이다.  
삶의 수많은 기회를 거쳐 더 높이 올라가  
는 과정의 해였기 때문이다.

경영기획부 **전지혜** 사원

나에게 2022년은 '소통'이다.  
왜냐하면 거주자우선주차 순환배정을 하며  
고객과 가장 많은 소통을 했기 때문이다.

주차관리부 **조동규** 대리





나에게 2022년은  
'**감사한 해**'이다.  
아버지가 암 완치판정을  
받았기 때문이다.

주차사업부 **이한웅** 대리

나에게 2022년은 '**또 하나의 기회**'이다.  
사회적 거리두기가 해제되면서 망설여 하지 못했던  
일들을 할 수 있도록 의지를 불어넣어 준 한 해였다.

주차관리부 **윤예진** 대리

나에게 2022년은 '**디딤돌**'이다.  
많은 일들을 통해 내가  
성장할 수 있는 발판이 되었다.

체육사업부 **이재현** 사원

나에게 2022년은 '**좋은 아침**'이다.  
왜냐하면 좋은 아침을 만들기 위해  
필사적으로 노력했기 때문이다.

체육사업부 **안수영** 대리

나에게 2022년은 '**동행**'이다.  
부모님과 영유아가 함께 즐길 수 있는  
공공형실내놀이터에서 소명감을 가지고  
가족의 소중한 시간을 곁에서 공유하며,  
발맞추어 보내었기 때문이다.

교육혁신부 **박소연** 사원

나에게 2022년은  
'**주말**'이다.  
시간이 너무 빨리  
가기 때문이다.

체육사업부 **강유정** 사원

나에게 2022년은 '**책임감**'이다.  
실내놀이터에 방문하는 아이들이 안전하고  
즐겁게 놀이할 수 있도록 최선을 다하는  
시간이었기 때문이다.

교육혁신부 **문서정** 사원

나에게 2022년은 '**새로운 에너지**'다.  
공단에 들어와서 나를 발전시킬 수 있는  
새로운 동력원을 찾았기 때문이다.

교육혁신부 **유진영** 사원



나에게 2022년은 '**의미 있고 감사한 해**'이다.  
왜냐하면 가족 모두 무탈하게 보냈고  
한라산 동쪽코스인 성판악 탐방로를 통해 한라산 정상인  
백록담(9.6km)을 건강하게 탐방하고 왔기 때문이다.

주차사업부 **전채숙** 차장

나에게 2022년은  
'**체력을 키워야 하는 해**'이다.  
왜냐하면 아들이 태어났기 때문이다.

주차관리부 **문지성** 대리

나에게 2022년은 '**고마운 해**'이다.  
2022년도 별 탈 없이 건강하게 한 해를 지냈기 때문이다.

주차사업부 **하승우** 사원





월별로 보는 공단의  
2022년

행운이 가득했던 2022년이 끝나갑니다.  
한 해 동안 우리 공단의 있었던 일들을 월별로 정리하였습니다.





## 1월

### 2022 희망온돌 따뜻한 겨울나기 성금 전달

서울 사회복지공동모금회에 '희망온돌 따뜻한 겨울나기' 성금으로 2백14만원을 전달하였습니다. 강남구와 서울사회복지공동모금회가 주관하는 희망온돌 따뜻한 겨울나기 사업은 매년 관내 저소득 취약계층 주민들이 따뜻한 겨울을 보낼 수 있도록 이웃사랑을 실천하는 모금 사업입니다. 강남구 지역사회의 일원으로서 이 외에도 국군장병 위문금 모금, 크리스마스 썰 모금활동을 비롯한 도시락 포장 봉사, 재사용 아이스팩 기부 등 다양한 방식으로 사회공헌활동을 추진해 오고 있습니다.

## 2월

### 거주자우선주차 삭선심의위원회 신임위원 위촉

관내 거주자 주차면 삭선 문제에 대하여 더욱 전문가적인 입장에서 심의하는 의결기구로 거주자우선주차제 삭선심의위원회를 두고 있으며 신임위원을 위촉하여 위원회 운영에 열기를 더했습니다. 금번 회의에서는 교통흐름 방해, 안전사고, 주차분쟁 발생 및 주차구획설치 법적기준 저촉여부에 대해 심의를 진행하였습니다. 공단은 관내 주차난 해소 및 교통질서 회복을 위해 최선의 노력을 다하겠습니다.





# 3월

## 매봉산 실내 배드민턴장 새 단장

회원들의 쾌적한 운동시설을 조성하기 위해 매봉산실내배드민턴장의 마룻바닥 샌딩 공사를 마치고 내부 하단벽 도색 작업을 실시하였습니다. 안전한 시설과 친절한 서비스로 구민들에게 건강한 여가생활과 삶의 활력을 드리는 체육시설을 운영하기 위해 최선을 다하겠습니다.



## 일원스포츠문화센터 개관

강남구 디에이치자이개포아파트 단지 커뮤니티 시설에 위치한 일원스포츠문화센터가 개관하였습니다. 지상1층(일원평생학습센터, 키움센터, 강남미래교육센터), 지하1·2층(일원어린이실내놀이터, 일원라운 영어도서관) 등 총 6개 시설로, 다양한 문화·체육, 교육시설을 이용하실 수 있습니다. 전문 강사가 제공하는 라켓볼, 농구, 댄스스포츠, 요가, 필라테스 등 다양한 프로그램을 제공하고 있습니다.



## 일원어린이실내놀이터 개장

강남구 도곡동, 세곡동에 이어 아이들을 위한 새로운 공공형 실내놀이터 3호점 일원어린이실내놀이터를 3월 23일 개장하였습니다.

연면적 693.9㎡(약 210평)정도의 넓고 쾌적한 공간으로 미끄럼틀, 챌린지, 모험놀이, 회전놀이, 트램폴린 외에도 판타스케치&레고존, 역할놀이(미용실, 마켓놀이, 공구놀이, 주방놀이)공간, 클라이밍, 낙시놀이 등으로 아이들의 정서, 신체, 인지 발달에 도움이 되는 다양한 공간을 제공합니다.

또한 매 회차 전후로 놀이시설 및 장난감 소독과 전문 방역을 통한 철저한 위생관리를 통해 미세먼지 걱정없이 이용가능하며, 강남구 거주자 외에도 지역 제한 없이 취학 전 만 6



세 어린이와 보호자, 어린이집 및 단체기관 등 누구나 자유롭게 이용이 가능합니다.

일원어린이실내놀이터는 앞으로 다양한 놀이 문화 기회를 제공하고 부모님들과 아이들이 즐겁고 행복한 추억을 만들어가는 공간으로 자리하도록 노력할 것입니다.





*Latere ipsum dolor sit amet,  
consectetur adipiscing elit, sed  
do eiusmod tempor incididunt  
ut labore et dolore magna  
aliqua. Quis ipsum  
suspendisse ultrices gravida.  
Purus commodo viverra  
maecenas accumsan lacus vel  
facilisis.*

4월

### 강남구민회관 공연장 스마트 음향시스템 구축

강남구민회관 공연장 내 스마트 음향시스템 구축 개선 작업을 완료했습니다.

이번 작업으로 다양한 공연 장르에 대응이 가능하도록 메인 스피커를 기존 2-WAY 분리형에서, 3-WAY 일체형 라인어레이 스피커 시스템으로 개선했습니다.

라인어레이 스피커는 넓은 공연장에서 주로 볼 수 있는 방식으로 멀리까지 일관된 음질로 소리를 보낼 수 있는 장점이 있습니다.

센터 및 무대 모니터 스피커도 함께 설치해 행사 및 공연 관객뿐만 아니라 악기 연주 및 강연을 목적으로 하는 대관 고객 또한 폭넓은 음향 시스템을 즐길 수 있게 되었습니다.



5월

### 강남스포츠문화센터 스터디카페 리모델링

공단은 사회적 거리두기의 전면 해제와 일상회복이 점진적으로 진행됨에 따라 구민들에게 보다 나은 학습환경을 제공하기 위해 스터디카페 리모델링 공사를 진행하였습니다.

스터디카페는 수험생 등 학생들이 주 이용대상이었으나, 최근에는 취업이나 이직 및 평생교육을 위한 공부 등 학령기간이 늘어나 학습공간을 찾는 구민들이 증가하고 있습니다. 강남스포츠문화센터 스터디카페의 오픈으로 구민에게 공부에 집중할 수 있는 최적화된 시설을 제공할 예정입니다.





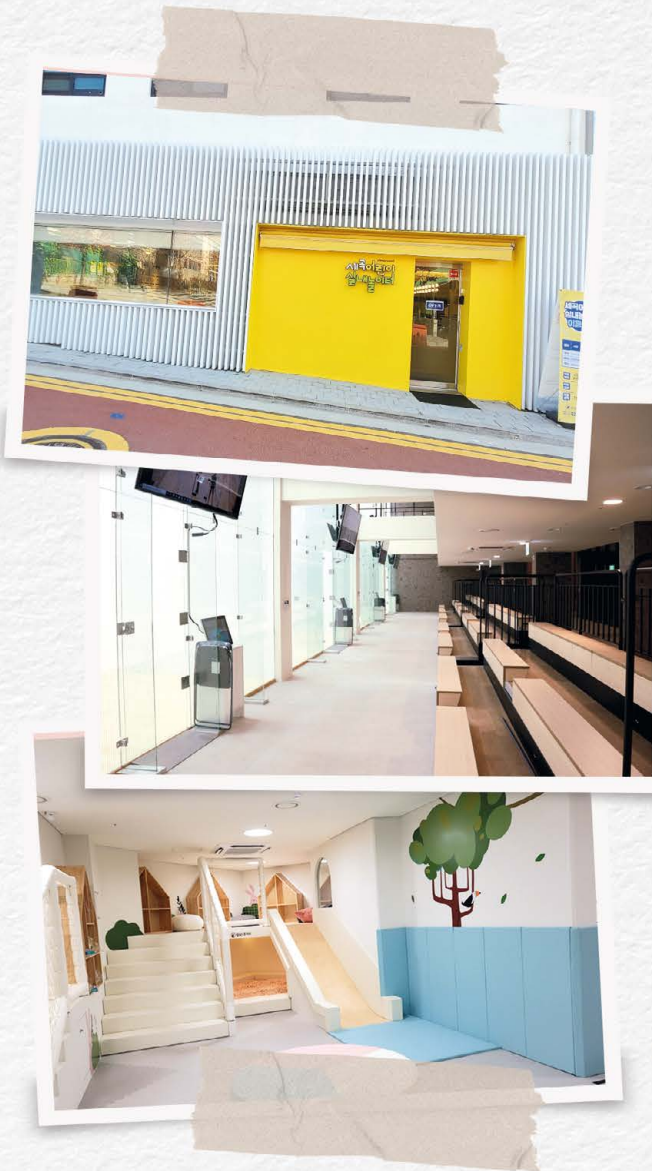

## 7월 세곡어린이실내놀이터, 영아들을 위한 맞춤형 놀이공간 제공

세곡어린이실내놀이터에서는 주요 이용 연령인 만 2세 이하의 영아들을 고려해 부모와 함께 할 수 있는 <신체활동 교구>를 활용한 맞춤형 놀이공간을 제공하였습니다.

아치형 사다리 모양의 교구는 만 2세 이하의 영아들에게 균형 감각과 신체활동을 촉진할 수 있는 놀이기구로, 사다리 모양을 여러 형태로 변형하여 놀이기구 위를 건너기도 하고 시소놀이를 즐기는 등 다양하게 놀이를 즐길 수 있습니다. 모두에게 재미와 즐거움을 줄 수 있는 이벤트 및 놀이공간 제공으로 이용자들의 만족도를 향상시킬 수 있도록 더욱 노력하겠습니다.

## 6월

### 신규 사업장 3개소에 근골격계 유해질환 조사 실시

신규 인수 사업장 3개소에 대해 근골격계 유해질환 조사를 실시했습니다.

산업안전보건기준에 관한 규칙 제657조(유해요인 조사)에 따라 개관일로부터 1년 이내 최초 조사를 실시하는 것으로 대상사업장은 세곡어린이실내놀이터, 일원스포츠허브, 일원어린이실내놀이터 3개소입니다.

조사내용은 고용노동부 고시에 따라 증상조사표 작성 및 근골격계부담작업 유해요인조사로 전수조사를 원칙으로 하여 근무자 전원 증상조사표 수기작성 및 근로자 면담, 작업 공정 등을 조사·실시하였습니다.

근골격계 질환 우려가 있는 작업의 경우 해당 작업환경을 적극 개선하여 안전한 사업장 환경 조성에 힘쓰겠습니다.





8월

## 2050 탄소중립 달성을 위한 저탄소 녹색경영 실천!

환경경영 실천에 기여하고자 상반기 탄소중립 운영결과 보고를 진행하였습니다. 대상시설은 총 121개로 에너지 절약 추진위원회를 개최하는 등 미세먼지 대응, 에너지 관리, 친환경 활동으로 추진·실시하였습니다.

우선, 미세먼지 대응체계 구축을 위하여 각 시설별 미세먼지 담당자를 지정해 원활한 실내공기질 측정 및 관리를 진행하며, 초미세먼지 주의보 발령에는 휴관 조치 후 시설이용에 불편함이 없도록 운영제하에 따른 휴관 안내문을 게시하고 안내 문자를 발송하였습니다.

에너지 관리활동으로는 에너지 절약 위원회(본부장 등 16명)를 개최하여 각 시설별 상반기 감축률을 점검하고 부서별 에너지지킴이 담당자를 지정, 냉난방 규정 온도를 준수하는 등 전 직원이 참여하는 다양한 방안을 실천하며 온실가스 감축에 노력하였습니다.

또한 공단은 대표적으로 R.G 프로젝트 사업을 운영하며 소상공인 대상 재활용 아이스팩 1,080개를 전달하여 1분기 R.G 프로젝트 우수부서로 선정된 바 있습니다.

더불어 공영주차장 및 거주자우선주차장에 친환경차량을 대상으로 상반기 총 335,090건, 총 할인액 1,024,471,885원의 주차할인을 제공하고, 전기차충전소를 확대보급 설치하는 등 친환경 사업 진행에 힘쓰고 있습니다.

2050 탄소중립을 달성하기 위해서 온실가스를 줄이고 저탄소 녹색경영을 실현하고자 지속가능 경영을 토대로 친환경 및 에너지 관리를 수립, 시행하고자 노력해나가겠습니다.

9월

## 가을맞이 시설안전점검 및 환경정비

주차관리부에서는 소관 사업장(강남구 견인차량보관소, 주차민원콜센터, 거주자우선주차구역 등)에 대한 태풍 피해를 점검하고, 시설 이용고객의 안전사고 예방 및 환경경영 실천의 일환으로 '가을맞이 시설안전점검 및 환경정비'를 실시했습니다.

강남구는 전국에서 가장 많은 유동인구와 차량이 통행하는 지역으로 지난 폭우에 대한 피해지역을 점검하고, 지역주민과 시설 이용고객들의 안전환경 조성을 위해 6,099㎡에 달하는 견인차량보관소 내 통합 주차민원콜센터와 주차시설 정비팀, 7,200면 이상의 거주자우선주차구역 등의 시설안전점검 및 환경정비를 진행하여 쾌적하고 안전한 환경을 조성하였습니다.





10월

### 고객만족을 위한 작은 첫걸음, 공감인터뷰 진행

양승미 이사장은 어린이와 보호자를 대상으로 고객만족을 위한 공감인터뷰를 진행했습니다. 공단은 확장 운영 중인 '어린이 실내 놀이터' 사업에 따라 어른뿐만 아니라 어린이 시설의 핵심 고객인 아동을 대상으로 인터뷰를 진행하여 더욱 생생한 소통으로 고객을 만났습니다.

이번 인터뷰는 영유아들 사이에서 놀이시설 만족도가 높은 세곡어린이실내놀이터에서 진행하였고, 영유아 및 보호자들로부터 놀이시설 및 직원들의 친절도와 기타 건의사항 등 생생한 의견 등을 직접 청취할 수 있는 기회였습니다.

이를 반영하여 더욱 안전하고 고객의 만족도가 높은 놀이터로 운영할 계획입니다.



11월

### 2022년 소방 방재 훈련 실시

동절기를 맞아 화재에 대한 경각심을 높이고, 대형 재난 예방 및 위급 상황에 신속하게 대응하기 위해 '2022년 소방 방재 훈련'을 실시하였습니다.

강남소방서와 합동으로 공단 주차관리부 건인보관소 내에서 진행된 이번 훈련은 공단 이사장, 본부장 및 직원과 강남소방서 관계자 등 60명이 참여한 가운데 ▲소화기 작동원리, ▲작동방법 교육, ▲소화기 방사 시범 및 실습 등의 순서로 진행되었습니다.

소방 방재 훈련을 통하여 화재 발생 시 대응능력을 높이는 방법을 배우는 유익한 시간이었으며 구민의 안전을 위해 각종 훈련을 실시하며 직원들의 재난대응 역량을 강화해 나가겠습니다.

Good bye 2022



을 한해로 감사했습니다.  
공단과 함께 따뜻한 겨울  
보내시길 바랍니다.

## 사랑의 연탄나눔 봉사활동

11월 17일, 서울시 강남구 소재 구룡마을에서 '사랑의 연탄나눔 봉사활동'을 진행했습니다. 이날 양승미 이사장을 비롯한 공단 임직원 40여명은 구룡마을 5개 가구에 방문해 1,000장의 연탄을 직접 배달하며 에너지 취약계층 어르신들에게 훈훈하고 따뜻한 온기를 전했습니다. 임직원들은 서둘지만 한마음 한뜻으로 연탄을 나르며 연신 땀방울을 흘리면서도 미소를 잃지 않는 모습을 보였습니다. 이번 사랑의 연탄나눔 봉사활동은 임직원들의 자발적인 참여로 진행되었으며 진정성 있는 사회공헌활동을 수행했다는 점에서 큰 의미로 다가왔습니다. 한편, 공단은 이 밖에도 관내 강남노인종합복지관 경로식당에서 매월 점심식사 배식 봉사활동에 참여하는 등 사회적 약자 대상 사회공헌활동과 지역상생발전에 적극 앞장서고 있습니다. 2023년에도 사회에 기여하고 함께 상생하는 공단을 실천하겠습니다.





## 함께 준비하는 제설 안전 대책



### 대설 예보가 있다면, 미리 준비하기!

- 1 눈사태, 붕괴위험시설물 등 위험요소를 미리 파악하고 스마트에 안전디딤돌 앱을 설치하여 기상정보를 수신합니다.
- 2 비상시 대피장소를 알아두고 어린이나 재해약자들에게 알려줍니다.
- 3 재난 발생 시를 대비하여 비상용품을 한곳에 구비해둡니다. 응급약품, 손전등, 식수, 비상식량, 라디오, 핸드폰 충전기, 휴대용 버너, 담요 등을 미리 챙겨두고 차량이 필요한 경우 연료를 미리 채워 둡니다.
- 4 상수도 공급이 중단될 수 있으므로, 물을 미리 받아두고 정전에 대비하여 양초, 비상용랜턴도 구비해 둡니다.
- 5 몸을 따뜻하게 유지하기 위해서는 옷을 여러 겹 겹쳐 입습니다.
- 6 내 집 앞, 내 점포 앞 눈을 수시로 치웁니다.
- 7 스노체인, 염화칼슘, 삽 등 자동차 월동용품을 준비합니다.
- 8 가능한 대중교통을 이용하고, 차량이 고립될 경우 119에 신고한 후 구조를 기다립니다.
- 9 외출 시에는 바닥면이 넓은 운동화나 등산화를 착용합니다.
- 10 주머니에 손을 넣지 말고 장갑을 착용합니다.
- 11 주택, 비닐하우스 등의 경우 지붕에 눈이 쌓이기 전에 치우거나 받침대 등으로 미리 보강합니다.



## 눈 오는 날 안전운전하기 위한 팁

- 1 눈이 오는 날 운전해야 한다면 스노우 체인을 타이어에 부착하거나 스노우 타이어로 교체해주세요.
- 2 겨울에는 핸들과 좌석에 열선을 사용하기 때문에 배터리 수명이 닳기 전에 미리미리 체크해주세요.
- 3 바쁜 출근길, 차의 앞,뒤 유리에 눈이 쌓여서 열게 되면 난감하죠. 눈이 오기 전, 유리창에 박스나 신문지 등을 활용해 덮어주세요.
- 4 안전거리 확보, 서행, 방어운전은 필수입니다. 눈이 오면 평소보다 차도가 미끄럽기 때문에 더욱 조심해야 합니다.

출처 : 국민재난안전포털 <https://www.safekorea.go.kr/idsiSFK/neo/sfk/cs/contents/prevent/prevent02.html?memuSeq=126>



## 공단의 제설 대비 방법

- 1 재해등급 설정 운영을 통해 맞춤형 대응체계 구축
- 2 현장지휘소 설치 운영 및 기동반 편성 운영
- 3 제설 자재(페이로더, 염화칼슘, 넉가래, 눈삽 등), 물자 사전확보하여 대비
- 4 통합센터 내 관제장비 등을 통해 실시간 현장 모니터링 및 초기 대응 체계 구축
- 5 제설 대책 관리지역 구분하여 지역별 맞춤 대응
- 6 제설재해 등급 설정하여 등급별 특별 제설관리 체계 구축

신속하고 안전한 제설대책과 빠른 제설복구를 통해  
이용고객에게 편리함을 제공하는 공단이 되겠습니다.

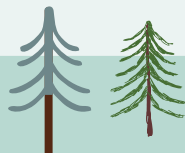

## 반복되는 일상에 활력 한 스푼 즐길만한 직장인 취미, 뭐가 있을까?

### 아무 생각 없이 집중할 수 있는 ‘유화 그리기’

유화는 여러 번 덧발라 수정이 쉽게 가능한 게 큰 장점이며 미술에 소질이 없다고 생각하는 사람들도 멋진 작품을 만들어낼 수 있습니다.

그리고 마르는 데 시간이 걸려 마르기 전에도 수정을 할 수 있고, 그렇기 때문에 완성하는 데 조금 시간이 걸려 완성하면 엄청난 성취감을 맛볼 수 있습니다.

직장인이 즐길 수 있는 취미로 각광받고 있어 유화 그리기 세트도 손쉽게 구할 수 있으니 마음만 먹으면 시작할 수 있고 집에서 혼자 할 수 있다는 것도 매력인 취미입니다.

#### 유화 그리는 방법

##### 1. 물감 구매하기

여러 종류의 물감이 있으니 내가 원하는 질감이나 색깔에 맞춰 구매한다.

##### 2. 붓 고르기

크기도 기능도 다양한 붓, 인조모로 그릴지 자연모로 그릴지 정한다. 화법에 따라 쓰는 붓이 다르다고 하니 내가 그릴 그림에 맞는 붓을 고른다.

##### 3. 스케치하기

밑그림을 그려준다. 요즘은 스케치 되어있는 키트도 많으니 초보자들은 키트 구매하는 것을 추천한다.

##### 4. 채색하기

물감을 섞어서 여러 가지 붓으로 그려보면 더 재밌게 색칠할 수 있다. 다양한 색상, 여러 가지 화법을 시도해 보자.

##### 5. 수정하기

유화의 장점, 마르지 않을 때 수정가능한 점을 활용하여 마음에 안 드는 부분을 수정한다.

##### 6. 남은 물감은 랩으로 싸워 보관한다.

##### 7. 기다리기

유화는 마르는 데 최대 3달 이상까지도 걸린다고 한다. 기다림의 미학을 발휘해 보자.

##### 8. 바니시 발라주기

완전히 마르고 니시를 덧발라주면 색이 보존된다.





함께해요



### 조금 색다르고 보람찬, 뜻깊은 '유기견 산책 봉사'

유기견 산책 봉사는 서울동물복지지원센터 등에서 신청할 수 있으며 입양 대기 중인 유기견과 인근 공원 등을 산책하고 놀이방 청소 등 관리 보조하는 일을 합니다. 서울동물복지지원센터 기준으로, 3개월 기준 3회 이상 봉사 가능한 성인이 모집대상이며 신청 가능한 요일은 월~일요일, 시간은 13시 30분 ~ 17시 30분입니다. 또한 8회 초과하여 신청할 경우 초과한 신청분량에 대해 봉사가 취소될 수 있다는 점도 참고하세요.



#### 유기견 봉사활동 참고사항

##### 1. 편한 옷과 신발 챙기기

유기견 씻기기, 청소 등을 하며 유기견의 털 등이 묻을 수 있으니 참고하여 고르기

##### 2. 동물보호에 관심이 있고 동물을 사랑하는 마음은 필수

##### 3. 파상풍 예방접종 후 봉사활동 참여를 추천

##### 4. 갈아입을 여벌 옷 챙기기

##### 5. 유기견 간식은 관리자와 미리 상의 후 줄 것





함께해요

## 남녀 모두 즐길 수 있는 액티비티한 '클라이밍'

공원에서 한 번쯤 보셨을 텐데요, 진입장벽이 높아 보일 수 있지만 생각보다 클라이밍 시설이 많으며 초보자를 위한 코스가 잘 마련되어 있어 마음만 먹으면 배울 수 있습니다.

클라이밍 시설을 보면 여러 색깔의 돌들이 있는데요, 같은 색깔의 돌만 잡고 올라가는 게 클라이밍의 룰이라고 합니다.

다이어트, 근력강화에 도움 되는 운동이자 도전정신을 자극하는 재미인 클라이밍에 흥미를 느끼셨다면 한 번 도전해 보세요!

또한 일원스포츠문화센터에 클라이밍장이 있으니 방문해보시는 것도 추천드립니다!

- 주소 : 서울특별시 강남구 영동대로 22 일원스포츠문화센터

- 운영시간 : 평일(06:00 ~ 21:50) / 토요일(06:00 ~ 17:50)

- 휴관일 : 일요일·공휴일

- 전화번호 :

02-2176-0984 ~ 5

### 클라이밍 복장은?

1. 반바지보다는 발목까지 오는 긴 바지 추천 (스톤에 쓸려 부상당할 위험이 있음)
2. 상의는 헐렁한 옷보다 몸에 붙는 옷
3. 암벽화는 실내 클라이밍장에서 대여 가능
4. 초크에 옷이 상할 수 있으니 아끼는 옷이나 고가의 옷은 피한다.

### 클라이밍 시 지켜야할 안전수칙

1. 알맞은 복장 착용
2. 미끄럼 방지 위해 초크 묻히기
3. 운동 전후로 스트레칭 해주기
4. 자신의 근력 수준에 맞춰 무리하지 않기
5. 높은 코스를 등반할 시 로프, 안전벨트, 헬멧, 하강기 등 안전용품 착용



일원스포츠문화센터  
클라이밍장

activity spandy



**반려식물 기르는 ‘홈가드닝’**

반려식물이라고 들어보셨나요? 집에서 식물을 키우고 가꾸면 정신 건강에도 긍정적인 영향을 미치며 성취감을 느낄 수 있다고 합니다.

홈가드닝 초보자에게는 크게 3가지 식물을 추천합니다. 첫 번째, 식용 허브류입니다. 로즈메리, 스피어민트, 바질 등이 있습니다. 키우기가 쉽고 편하며 식재료로도 쓸 수 있는 활용도 만점의 식물입니다.

두 번째, 공기정화식물입니다. 몬스테라, 산세비에리아, 대나 무야자 등이 있습니다. 미세먼지에도 좋고 실내 인테리어로도 손색이 없어 추천합니다.

세 번째, 쌈 채소, 방울토마토, 딸기 등 집에서 키우기 알맞은 채소나 과일종류입니다. 내 손으로 직접 키워 직접 먹는 수확의 기쁨과 건강한 식재료를 얻을 수 있습니다.

홈가드닝으로 나만의 정원을 가꿔보세요.

**홈가드닝 필요 용품**

**1. 화분**

재료에 따라 도자기 화분, 플라스틱 화분, 토분 등 다양한 화분이 있다. 원하는 식물이 자라기 좋은 환경을 제공해 줄 수 있는 화분으로 고른다.

**2. 흙**

흙도 종류가 다양하다. 예를 들어 마사토는 통기성이 좋고 배수가 잘 되며 부서진 모래형태이고 녹소토는 약산성으로 다육식물 재배에 많이 사용된다.

**3. 가드닝 도구**

모종삽, 가위, 장갑, 분무기, 분갈이 매트 등





## 의료복지 플랫폼 사용법

지난 10월부터 협력병원 의료복지 혜택을 제공하는 플랫폼인 '서울메디컬'을 우리 직원들도 사용할 수 있게 되었습니다.  
총 13개 진료과목, 130여 개 제휴병원에서 최대 49% 할인 혜택을 제공받을 수 있습니다.

안전하고 실력있는 라식 병원 찾고 계신가요?  
비용이 더 무서운 치과치료, 착한 가격 어디 없을까요?  
더 어려 보이고 싶은데 피부과는 너무 많고.. 어디를 가야 할까요?  
허리가 너무 아파요. 도수치료를 잘 하는 곳 아시나요?  
몸도 마음도 지쳤어요. 심리 상담 한번 받아보고 싶는데 망설여져요.

서울메디컬을 추천합니다!

### 의료복지 플랫폼 - 서울메디컬이란?

대상 임직원 및 가족

진료과목 안과, 치과, 피부과, 성형외과, 모발이식, 한의학과, 심리상담, 건강검진 등 13개

제휴병원 전국 약 130여 개 병원

※ 병원 이용 시 사전예약제로 진행

병원 예약 방법

1. 서울메디컬 홈페이지 또는 앱에서 이용가능한 병원을 확인한다.
2. 전담 예약센터(☎ 02-6486-3300)를 통해 진료를 예약한다.
3. 예약 시 반드시 강남구도시관리공단 소속임을 확인 후 할인 혜택을 받는다.

### '서울메디컬' 더 자세하게 알아보기

홈페이지 <https://mediwelfare.net>

\*진행중인 이벤트도 놓치지 마세요!





## 생활 속 법률상식

## 직접 만든 화장품을 벼룩시장에 팔고 싶을 경우 따로 신고를 해야 하나요?

직접 만든 화장품을 판매하는 행위는 화장품법 제2조(정의)의 12호에서 규정하고 있는 맞춤형화장품을 판매하는 영업에 해당하고 위 영업을 위하여 맞춤형화장품을 제조할 수 있는 자는 화장품법 제3조의 4(맞춤형화장품조제관리사자격시험)에 따라 식품의약품안전처장이 실시하는 자격시험에 합격한 자이어야 할 것이므로 직접 만든 화장품을 판매하기 위해서는 맞춤형화장품조제관리사 자격시험에 합격한 자에 한해서 화장품법 제3조의2(맞춤형화장품판매업의 신고)에서 규정하고 있는 식품의약품안전처장에 대한 신고의무를 완료해야 할 것입니다.



법무법인 한일 한서윤 변호사

02-6956-1301

syhan@hanillaw.com

# 12월에 읽기 좋은 추천도서



## 독서주방

유재덕 지음  
나무발전소  
2019.9.20 출간

유재덕 셰프는 현재 웨스틴조선호텔 서울 총 주방장으로 27년 차 경력을 자랑한다. 그는 조리학과 출신이 아닌 식품공학과 출신으로 조선호텔에는 사무직 직원으로 취업을 한 독특한 경력의 소유자다.

일간지 서평 연재를 하다 많은 인기를 얻어 나온 것이 바로 이 책, '독서주방'이다.

음식을 통해 알아보는 심리학, 역사, 레시피, 한국 생활사까지 음식의 A부터 Z까지 알아볼 수 있다.

# 27년차 호텔리어 셰프  
# 철학을 가진 요리사  
# 음식 인문학



## 사람을 얻는 지혜

발타자르 그라시안 지음  
타커스  
2016.3.7 출간

고마운 사람보다 필요한 사람이 되어라, 존경심은 자신이 베풀 것에 대한 보답이다, 재능과 강점에 집중하라, 성과는 드러내되 노력은 숨겨라, 위와 같은 현실적이고 직설적인 조언을 얻을 수 있는 책이다.

유럽 최고의 지혜의 대가인 그라시안에게서 인생의 지침을 배워보자.

# 인간관계 처세술  
# 인생 지침서  
# 현실 조언



## 햇빛 마중

문진영 지음 / 박정은 그림·만화  
마음산책  
2022.11.5 출간

2021년 김승옥문학상 대상을 수상한 문진영 작가의 첫 짧은 소설책이다. 이 책의 특징은 그림을 그린 박정은 작가와 문진영 작가의 13년 우정이 '햇빛마중'이라는 소설의 아름다움으로 승화되었다는 것이다. '한참을 귀 기울이다 보면 비로소 누군가의 마음이 어렵듯하게 모양을 드러내니까' 라는 작가의 말과 함께 저물어가는 가을을 보내고, 다가오는 겨울을 따스하게 맞이할 수 있는 책이다.

# 따끈한 신상 소설  
# 휴식하며 읽기 좋은 책  
# 짧은 소설 30편



# 강남구도시관리공단 사업장 안내

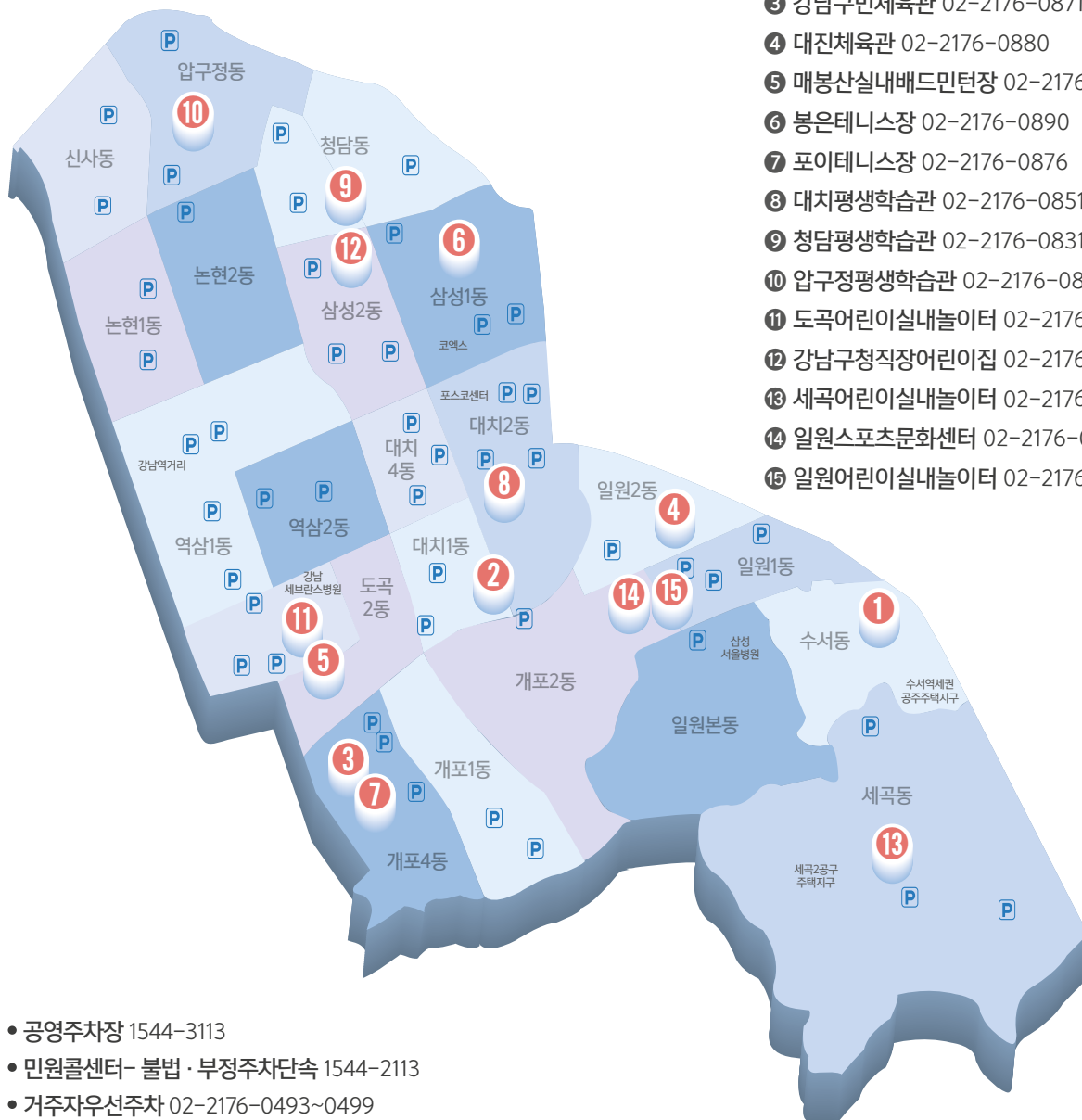

- ① 강남스포츠문화센터 02-2176-0801~3
- ② 강남구민회관 02-2176-0892
- ③ 강남구민체육관 02-2176-0871~3
- ④ 대진체육관 02-2176-0880
- ⑤ 매봉산실내배드민턴장 02-2176-0885
- ⑥ 봉은테니스장 02-2176-0890
- ⑦ 포이테니스장 02-2176-0876
- ⑧ 대치평생학습관 02-2176-0851
- ⑨ 청담평생학습관 02-2176-0831
- ⑩ 압구정평생학습관 02-2176-0841
- ⑪ 도곡어린이실내놀이터 02-2176-0591
- ⑫ 강남구청직장어린이집 02-2176-0950
- ⑬ 세곡어린이실내놀이터 02-2176-0599
- ⑭ 일원스포츠문화센터 02-2176-0984~5
- ⑮ 일원어린이실내놀이터 02-2176-0586

- 공영주차장 1544-3113
- 민원콜센터- 불법·부정주차단속 1544-2113
- 거주자우선주차 02-2176-0493~0499
- 견인차량보관소 02-558-7230~1

**P** 공영주차장





강남구도시관리공단  
홈페이지  
www.gncity.or.kr



강남구통합예약사이트  
life.gangnam.go.kr



공영주차사이트  
park.gncity.or.kr



거주자우선  
주차사이트  
gn.gncity.or.kr



강남구도시관리공단  
Gangnam-gu city management corp.

# 강남구도시관리공단 지역주민 창의제안 공모

운영시설물과 공단운영 전반에 대해 다양한 의견을 수렴하고자  
공모전을 개최하니 많은 참여 부탁드립니다.



- 사업수입금과 시설 이용률 증대에 관한 사항
- 서비스 품질 개선 및 향상에 관한 사항·안전, 위생 및 근로환경 개선에 관한 사항
- 공단 시설물의 합리적, 능률적 관리에 관한 사항
- 직원의 사기양양과 건전한 조직풍토 조성에 관한 사항
- 기타 공단 또는 지자체, 공공기관 발전에 유익한 사항
- 열린혁신 과제에 관한 사항 등

- 공모기간** 연중수시
- 응모자격** 지역주민 및 강남구 소재 직장인 누구나
- 부 상 금** 최대 100만원 ~ 10만원 (채택 등급별 차등 지급)
- 제안방법** 홈페이지(<https://www.gncity.or.kr>)  
• 홈페이지 / 고객센터 / 참여소통 / 창의제안 / 제안하기
- 반영절차** 주민공모 ▶ 사업부서 검토 ▶ 심사 및 선정
- 문 의 처** 담당자 ☎ 02-2176-0517



강남구도시관리공단  
페이스북  
www.facebook.com/  
gncity1999



강남구도시관리공단  
인스타그램  
@gncity\_gongdan



강남구도시관리공단  
유튜브  
<강남구도시관리공단> 검색



강남구도시관리공단  
카카오톡  
<강남구도시관리공단> 검색